朝鮮日報 夕刊 八日(火) 本紙朝夕刊十二面

波蘭國을誘導하야 蘇聯孤立策을促進

伊政府英伊交涉이終了될境遇에는 四國會議參加를慫慂

【羅馬七日發同盟】伊太利訪問中의 波蘭外相베크大佐는 七日午前 차노外相과 會見하고 長時間에 亘하야 懇談한後 베크外相은 뭇솔리니首相과 同樣으로 會談을 遂하엿다 同會談에서는 中歐問題를 中心으로 伊波兩國間의 提携强化策이 討議될 模樣이다 消息通은 右席上에서 뭇솔리니首相은 目下西歐諸國間에서 考慮中인 四個國條約會議에 다시 波蘭政府의 參加를 慫慂하엿다고 報하야 注目을 惹起하고잇다 即 波蘭을 包含한 歐洲平和維持의 五個國條約이 成立할境遇 波蘭은 獨伊兩全體主義國家와 英佛兩民主主義國家國間의 緩衝地帶로 有效한 一方 波蘭의 參加는 現在同案에 그리消極的인 佛國의 態度를 積極化시켜 그結果 뭇솔리니首相이 抱懷한 蘇聯의 孤立策이 促進된다는데잇다 伊太利政府로서는 英伊交涉이 終了될 境遇 波蘭政府에 對하야 正式으로 四個國條約會議案參加를 慫慂할 意向이라한다

(寫眞 上 차노氏 下 베크氏)

蘇聯不法에對해 實際的措置로써反省을要求

外務省當局의見解

【東京電話同盟】七日午後衆議院豫算總會에 잇서 福田關次郎氏(民政)가 北樺太에잇서 蘇聯의 不法壓迫에 關하야 質問한데對하야 廣田外相은『右蘇聯의 不法壓迫에 對하여는 適當한報復處置를 講究할必要가 잇다고생각한다』고 答辯하엿는데 右에關한 外務省當局의 見解는 左와如하다

最近北樺太에서 蘇聯에게逮捕된邦人은 五十八名 其中漁夫三十四名 其他二十四名 不法抑留漁船九隻에 達하고 我方에서는再三蘇聯側의 反省을 要請하는措置를 講究하엿스나 暴戾한蘇聯當局은言을 左右로하야 我方의 妥當한要求에 귀를 기우리지안는다 右는 勿論國交調整上에도 甚大한 支障을 招來할것으로 實로遺憾이다 蘇聯側이 어데까지 從來의 嫌惡外交를 繼續할時에는我方에서도 蘇聯과 同巧異曲의手段을 取하야써 蘇聯의 反省을喚起할수박게 업시될것이다

米國際經濟通 蔣宋等과會見

【紐育七日發同盟】一九三三年베른의債權會議委員으로 米代表로 出席하야 數次國際經濟會議에 米有數한 國際經濟通으로 알려잇는 존·포스타·다레스氏는 過般來 渡支中이드니 七日 紐育에 到着한AP 漢口電에依하면 다레스氏는 支那側銀行家一行과함께 六日 空路香港으로부터 漢口에到着하야 即時 親米派巨頭宋子文과 晩餐을함께한後 駐支米大使졸슨氏와 長時間에亘하야 熟議를거듭하엿다 다레스氏는 다시 七日 蔣介石과 會見하고 同夜 孔祥熙主催의 晩餐會에 臨한後 八日 午前 空路로 香港에 向하야 同地에서 크리퍼機로 바꾸어타고 急遽歸米途에 就할豫定이다 다레스氏가 支那에서 行한 活躍은 最近자조傳한다 米支一億六千萬弗借款問題에 關聯하야 異常한注目을 惹起하고잇는데 同氏는七日漢口에서 AP記者에게 對하야 渡支目的을左와如히 말하엿다

余의渡支는 對支借款供與 乃至其他의 政治問題와는 何等關係가업다 余는 따로特別한 使命을가지는 것은아니오 余의法律事務所에 相談하려는 依賴者를 爲하야 또는 外交協會를爲하야 現地의事態를 調査하야 가장 새로운情報를 提供하기爲하야 왓다하며 日本에도 一週間滯在할터이다 只今은 말할 아모것도업다

陸軍省門前의傳單 土方氏痛烈詰難

貴族院本會議(八日)

【東京電話同盟】八日貴族院本會議는 午前十時十九分開會 衆議院에서 四十日에亘하야 波瀾을 거듭하다가 政民共同修正으로 겨우 可決된問題의 電力管理法案을上程하고 이에對하야 松本蒸治博士가 致命的質問의 征矢를 퍼붓는다하야 議場은 緊張을呈하엿다 日程에入하기前에 土方寧氏(無所屬)發言을求하야 陸軍省의門前에『國家總動員法案을 通過시켜라 이를노리는 者는 國賊이라』고 쓴삐라가 貼布되엿다 安部社大黨首毆打事件이 突發하야 帝都의 治安은 紊亂되고 또議會의言論을 制肘하라는如한 事態를 發生시킨데對한 首相、內相、陸相의 所見을求한다

米內內相 急速調査하야 그런不穩한것이잇스면即時取締하겟다

杉山陸相 그런말은 처음듣는다 陸軍에 關係잇는일이라면 充分取締하겟다

土方氏 只今傳單은 陸軍省門前에 貼布되여잇다 憲兵도잇고 警察官도잇슴으로 이를 看過하지안흘것이엇스면 보아도 보이지안는다는것과갓다

다음에日程에入하야

一、擔保附社債信託法中改正法律案(政府提出)

을上程하고 久山司法政務次官으로부터 提案理由說明이잇고九名의 委員에게附託한다음 同問題의

二、電力管理法案(政府提出 衆議院送付)

一、日本發送電株式會社法案(同上)

一、電力管理에伴하는 社債處理에關한法律案(同上)

一、電氣事業法中改正法律案(同上)

以上四案을一括上程하고 永井遞相으로부터提案理由說明이잇고 特히衆議院의修正案에言及하야『刻下內外情勢에 鑑하야 政府原案을最適으로보고 其通過를 希望한다』는言을添하고 說明을終了 質疑에入하다

松本蒸治氏(無所屬) 이電力案은 政治的으로보거나 經營上으로보아 疑問이잇스나 이點은暫時두고 純法律論及外 社債問題에對하야 二、三質問을하겟다 政府案에依하면 火力發電과送電의事業等을 新會社의 管理에 옴기기로하는 事業으로 政府의管理를 强行하려하는것으로 이會社設立은 現存의電力設備를 强制的으로 出資시키려하는것이다 다음 所有權論에 入하야 所有權尊重의 法制史를 述하고 그러나 近代에이르러 國家는 所有權에 制限을 加하려하엿다 我憲法第二十七條도 亦是其發現으로 鐵道國有와 如한것도 其實例이다 그러나 本案에잇서서 政府는 一錢의 金도 使用치안코 巨大한 電力設備를 其管理下에 置하야 電力事業의 死命을 制하려는것이다 그리고 이는 一部社會主義者가 唱道한것으로 이를立法化함은 아직 前例업는일이다 鐵道國有에 잇서서도 數十億의 金을投하엿다 그런대 今回에政府는 一錢의 金도使用치안는다 이것이 果然憲法第二十七條의 主旨에反하지안흘가 法律學者의 所謂脫法行爲가아닌가 적어도憲法第二十七條가 豫想하는바는 아니다 아點은 空論이 될것임으로 暫時논다고해도 憲法上許할바가 아니다 遞相은評價委員會에서 決定할터이라고하는데 其委員會의 內容이不明하다 그리고 政府에 有利한者만을 모흔委員會에서 公正한評價는 할수업다 如斯한 重大機構를 勅令에 委任한立法은아직 例가업다 電力案實收를 株式으로 한다는데 이는一個의 掠奪이다 衆議院에 잇서 修正은 이評價를 法律로定하기로 하엿스나 이는當然한修正이다 政府는 如斯한 掠奪을 敢한데對하야 如何한見解를 갓고잇느냐 法律的見解로서 國務大臣인 永井遞相의 答辯을求한다

또 第二로 電力設備의 强制出資問題, 第三으로 同會社法第十五條三項의 社債交付에關하야 述하고 第二, 第三의質問은 純法律的問題로 法律手續上 不合理한것이 缺陷이다 立法當事者는 果然 商法에對한 理解가잇느냐

또 第四로 社債發行에 關한 法律이다 社債券은 無記名으로 流通性이 잇는것이므로券面을 記載하지안흐면 效果가업다 新規發行의 社債는 別個로하고 旣存發行의 社債는債權者가 世界中에 散在하여잇스므로 이同意를 得하는것도 券面에 保證을 記載하는것도困難하다

第五로 社債處理法 第七條에『社債에關한契約에어서』라고잇는데 이것은 國內社債라면 조치마는 外債에關한限 米國人이 大多數다 日本政府의保證이 規定되여잇는點은 我等日本國民은 할의하게 생각하지마는 外國人은 政府保證이라는것은 그리 크게 생각지안는 現情이다

라고 政府의急所를찌르고 我國은 아직 外國政府의利益을毀損한일은업다 只今如斯한 立法을하야 危險을誘致함은不可하므로 繰上償還을斷行한後第七條를削除할 意思는업나 電力案이 國家的으로 반드시必要하다면 政府는支拂의決意로써 行할것이다 支拂의決意업시 如斯한案을 提出함은無準備도甚한것이다 余는本案의修正以前에 外債處理에關하야 遞信當局에 兩次注意시킨바이다 只今 내가 그의히要感한것은 遺憾至極이다 本案成立後多幸히 余의念慮가 杞憂로 終了되면 甚幸이다

라고一時間二十分에 亘하야 質問을終了하엿다

永井遞相 松本博士가 電力案을詳細히 硏究하야 御在意한것은 感謝하나 만흔點에 松本博士와 所見을 달리하게된것은遺憾이다 第一에 日本發送電會社가 成立되더라도 民間電力事業의 死命을 制하는것은안이다 도리혀 電力業者와 密接한 連絡을 取하는者이다 民間業者의 死命을制하는措置를取하면 發送電會社도 스사로 困難하게될것이다 나는國民의 財產은 모두 皇室로부터 마튼것으로 國家를爲하야 必要하면 財產은 勿論生命까지던지는 臣下의 本分이다 國家的必要를爲하야 法律에依하야 財產의處分을 制限함은 憲法違反이아니라고思한다 博士는 日本發送電株式會社가公益을爲하야 設立되는것은 承認할줄로思한다 이上에補充 其代償은 먼저當事者間의協議에依하야 左에 評價委員會의 議를經하야 主務大臣이 裁定하고 이에不服하는者는 다시 通常裁判에 出訴하는方途를開하엿다 實은立案에當하야 事前에 松本博士의見解를 質하엿든바 如斯한評價라면 權利의侵害는안된다고하엿다 그런대 只今 이點에 反對意見을 듯게된것은 諒解하기 困難하다 그리고 關係勅令은 御審議時 原案을示하야 內容에諒承을얻으려고思한다 今日電力業者一部는 本案에 反對하나 이것이 議會의協贊을 經하야 法律로되면 其法律에基한 日本發送電會社의 設立에는 自進協力할줄로 信한다 日本政府가 支拂을 忌避하면 日本政府가 支拂에當

衆院豫算總會

【東京電話同盟】八日의 衆議院豫算總會는 午前十一時三十五分開會, 臨時軍事費追加豫算案外五件 即

一、(臨第一號)臨時軍事費豫算追加案

一、(第二號)昭和十二年度歲入歲出總豫算追加案

一、(特第一號)昭和十二年度各特別會計歲入歲出豫算追加案

一、(追第一號)豫算外國庫의負擔이될契約을要하는件

一、(第一號)昭和十三年度歲入歲出總豫算追加案

一、(特第二號)昭和十三年度各特別會計歲入歲出豫算追加案

을一括議題로 討論에드러가 小檜三四郎氏(民政) 蔣政權을 速히潰滅하고 確固한 戰果를 收하기爲하야 本豫算에贊成하나 政府의國策充實과 아울러 銃後의國民生活에 不安이업도록 努力하기바란다

松村光三氏(政友) 皇軍의有終의 美를 收하기爲하야 本豫算案에 贊成하나 그運營에 잇서서는 特히 深甚한考慮를 要望한다

다음 平野力三氏(第一) 佐野輝記氏(社大) 椎尾辨匡氏(第二) 由谷義治氏(東方)等 諸氏로부터 各各 原案贊成의 演說이 잇슨後 採決한結果 全員起立 無修正으로 總額四十八億五千萬圓의臨時軍事費豫算追加案外 五件을 原案대로 可決하고 午後零時五分 散會

總額四十八億餘의 軍事費豫算等通過

全員一致、無修正으로

道知事會議開催

來四月十九日부터五日間續開

朝鮮人志願兵制度 敎育令改正等의 內鮮一體促進策의 實施와 他面帝國國力의 伸暢에 隨伴하야 經濟的 國防的觀點으로보아 半島의役割은 漸次重要性이 累加하고잇다 此等諸事情에對한 半島各般의施設을 도한逐次整備充實하야 遺憾이업도록 하거니와 總督府에서는 右를 半島二千三百萬民衆에게 徹底시키어서 長期對抗戰時下에 處하는 半島의覺悟와 決心을 一層强固히하려는바 本督下에 드디어 來四月十九日부터 二十三日까지 前後五日間 總督府 第一會議室에서 南總督 臨場, 大野政務總監統裁下에 昭和十三年度 道知事會議를 開催하기로決定하엿다 그日程은如左하다

四月十九日(火) 總督訓示、政務總監訓示

二十日(水) 指示、朝鮮軍希望事項、諮問、答辯

二十一日(木) 諮問答申、意見陳述

二十二日(金) 意見陳述、協議

二十三日(土) 協議打合

그리고會議는 每日午前九時三十分부터 午後四時까지이다

定例局長會議

總督府定例局長會議는 八日午前十時부터 第三會議室에開催 富田陸軍御用掛로부터 北支方面視察談이 잇슨후 北支各方面에서는 實로意外로 생각하리만치 朝鮮이熱心으로 北支開發에 協力하고잇는것을 實證하고잇다 西崎鐵道局長代理로부터 內鮮滿支間을 連繫하는鐵道及航空의連絡輸送은 五月一日부터實施하게되엿다는旨를報告 後藤遞信局長代理로부터 軍部方面의要望에基하야 朝鮮에서 無電技術者를 北支에派遣하려고 努力硏究中이다 라고說하고 其他局長으로부터所管事項에關하야 報告가잇슨後十一時二十分에散會하엿다

本社參觀

▲權作女子實業學校生徒 五十名 鄭萬均氏引率下 本社見學

八面鋒

◇明年度豫算案 貴族院도 無修正通過. 이에 新年度豫算은 完全成立.

◇그러나 電力國營案은 政民兩黨의 大修正으로 衆議院 通過.

◇大藏、遞信兩相 不滿을 表明햇거니와 貴族院마자 修正을 한다하면 政府의 立場은 一層 困難.

◇國家總動員法案으로、帝都治安維持決議案、電力國營案으로 政府와 政黨의 對立 尖銳해 가는 此際.

◇或은 議會解散도 不可避일 지몰라.

◇小作官會議에서 小作爭議의 趨勢는 作料의 減免으로부터 小作權의 確保로부터 轉移하얏다고 答申.

◇小作人의 自覺도 漸次 커가니 要求도 커질밖게.

◇無名의 學徒 傭聘等을 禁止化.

◇朝鮮案을 永世에 傳하는 貴重한 使命.

◇今日부터 防空演習. 被害는 한個人의 不注意로부터.

大評議會

【羅馬七日發同盟】伊太利政府는 三日에開會할豫定이든 파시스트大評議會를 來十日까지 延期하엿스나同日은主로 內政問題에對하야協議하고 다시十二日 大評議會를 開會하야 英伊交涉其他의 外交上 諸問題에對하야 重大聲明을 發表하리라한다

南京總領事館 八個月만에開館

【南京七日發同盟】花輪新任南京總領事는 六日上海로부터 自動車로 南京에 到着하야 七日陸海軍各關係側에 新任人事를 行하엿는데 新總領事의 着任으로 昨年八月十六日總領事一行이撤收한以來 閉館으로 되엿든 總領事館은 八個月만에 近近正式開館하게되엿다

英伊會談 今週初에開始

【倫敦七日發同盟】英伊兩國政府는 過般來 駐伊大使퍼-스卿과 駐英大使그란디伯의 豫備會商을 求하야 英伊會談開始에關한 具體的準備를 進하엿다

米下院議員스氏 對日强硬外交策力說

【華盛頓七日發同盟】米國海軍擴充問題가 各方面에서 시끄럽게論議되고잇는此際에 民主黨下院議員바이론·스코트氏는 七日라디오演說에서 日獨伊三國의 行動을結合하야 米海軍擴張을强調 積極的外交策을 提唱하야 左와如히述하엿다

我等은 日獨伊三國이 支那、伊太利及 西班牙에對하야 侵略을繼續하고잇슴을容認할수업다 余는 米國外交策으로서 다음各項을 提唱하고싶다

一、日本商品의 보이코트

一、日本에對하야는 輸出禁止를 斷行하고 다시蘇聯邦、英國、佛蘭西及 和蘭等의諸國에對하야 參加하도록 要請할것

一、獨伊兩國行의 武器彈藥中止

一、中立法의 廢棄

一、侵略國의 攻擊이 停止된境遇에 世界經濟會議를召集하야 軍縮會議를召集할것

英艦爆擊公表

【倫敦七日發同盟】스페인飛行機의 英國驅逐艦爆擊事件에 關하야 英海軍省은 七日다시 如左히發表하엿다

六日正午스페인東南部海上의스페인兩政權所屬 巡洋艦交戰時 英國驅逐艦브릿스곤號 브리안트號는 交戰水域附近에서 所屬不明의 飛行機五臺의 爆擊을受하엿다 多幸히 爆擊은 兩艦에 命中치안헛다

時事解說

蘇代理公使失踪事件

◇ 루마니아駐箚 蘇聯代理公使 뻬오도로·부텐코氏는 二月六日 부하레스트 蘇聯公使館을나온채로 行方不明되어 [illegible] 消息을 비치내고잇드니 同十五日突然 羅馬에 나타나 蘇聯內情을 暴露하는 聲明을 發表하야 세상이 耳目을 聳動하엿다。이問題는 東中歐의 形勢가 異常한此際 [illegible]에 새로 이르킨 事件인만큼 歐洲諸新聞에 好個의 題材를 提供하엿다。처음 부텐코氏가 行方不明되자 莫斯科에서는 이를 맛쇼國의 政治的誘拐의 犧牲이라고 抗議를提出하는同時에 蘇聯政府는 事件調査와 犯人의 處罰을 要求하엿다。

◇ 그러나 蘇聯側의 推測에反하야 부텐코氏는 六日 緊張狀態에 빠져잇든 부하레스트公使館을 脫出하자 四日間市中에 潛伏하엿다가 十日 匈牙利를 經由 伊太利國境에 到達하엿다 伊太利官憲에게 事情을 說明하야 [illegible] 入國을 許하고 十五日夜 羅馬에 到着하야 그와 會見하엿다。부텐코氏는 同日 新聞記者團과 會見하고 脫出經路를 述하는同時에 『赤露의回想』이라題하야 蘇聯의 內紛相剋의 實狀을 暴露하엿다 이것이 부텐코氏失踪事件의 眞相이다。

◇ 右에對하야 루마니아 政府는 莫斯科駐箚公使시켜『루마니아政府는 부텐코氏가 부다페스트에서 보낸 自己의意思로 루마니아 外務에 認定하지안을수업다』고 蘇聯의 抗議를 一蹴하엿다。이에對하야 리트비노프氏는 反駁意見을 述하야 부텐코氏는 僞物이라고 述하엿다 그러나 蘇聯政府는 事件을 重視하고 체코駐箚大使를시켜 同事件의 眞相을 調査케하는同時에 必要한 境遇에는 代理公使라하는 부텐코氏는 다시 交涉을 開始케하엿다。一方蘇聯에서는 羅馬放送局을 通하야 蘇聯의 態度를 非難하엿다。

英政府樂觀 에條項援用에

【倫敦七日發同盟】에스카레이터條項의援用에依한新主力艦建造問題는目下 倫敦에서 開催中인英米佛海軍專門家會議에서도 日本의建艦內容이 判明되지안키때문에 아직意見이 一致되지못하엿스나 에스카레이터가되안된外交筋者는 七日左와 如히論하야 에스카레이터援用問題에 對하야 樂觀的觀測을行하고잇다

英政府當局은 建艦問題에關한 日本政府의 態度에 對하야極히 愼重한 態度를取하야 에스카레이터條項의 援用問題에關하야 自못樂觀하는것은 明白하다 英政府가 樂觀的態度를變한것은 充分한希望에基한것이아니라 어떤 具體的資料를 어든 結果이것이다

옴 하벽고 피부병 青山堂 製錦本 증렴가

코물나고 막힌데

고물이나고……막히고……냄새나고……마르고……냄새모르는사람은 蓄膿症……肥厚性鼻炎……鼻茸……鼻加答兒 [illegible]

鼻病解說 申込所 東京市麴町區 確報堂藥品部

新刊物出現! 幼少年讀物界에大巨彈!

方仁根先生著 少年冒險小說 小英雄

林鴻恩先生 表紙畫 朴斗煥先生 挿畫

四六版高級紙裝本一八〇頁 定價七十五錢 送料四錢

成大勳先生日 金煥泰先生日

發賣所 京城西大門町二丁目八九 宗敎敎育部 振替京城一五五一番

發行所 아이생활社

女童募集 新入生 六十五名 年齡 八、九、十歲マデ 編入生 若干 三、四、五學年 出願期日 三月二十日限 考査日 三月二十七日 京城府古市町十五 天理學園

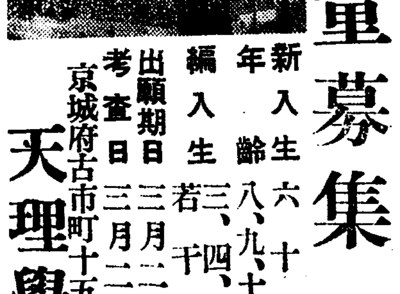

一株百枝

鑛夫大募集 一、賃金(優待함) 一、採用人員 一千名(막장군、雜夫) 一、採用場所 長津鑛山 一、募集期限 三月末日以內 一、問議場所 咸南長津郡東面三浦里 長津鑛業所 咸興府黃金町一丁目五〇 咸興出張所

第五十回生募集 京城高等簿記學院(前期) ◆新學期開始四月十六日 ◆各科晝夜 ◆各官廳、銀行會社、商店等就職紹介 ◆學則要三錢切手 京城府黃金町六丁目(電話本局五三六〇)

京城 中等豫備專修學院 生徒募集 ◆新學期開始四月十六日 ◆中等科 第一部、二部、三部 文官科 巡査、看守受驗準備科 ◆學則要三錢切手 京城府黃金町六丁目(電話本局五三六〇)

生徒募集 豫科無試驗 四月八日新學年 中央音樂學校 規則要送料 朝鮮學生優遇法有 東京市下谷區眞島町

生徒募集 土木科 測量科 大田工科學院 三月末限出願 考査 四月一日 入學 四月五日 學則要三錢切手 大田府大東町

リリヤン 文化ヤン 재봉실 편수실 푼수실 색실제조 首陽店 京城仁寺町七六 電話光化門一一六五 振替京城一七四八三

珍花とばら 最新ばら、庭園樹、小盆栽 果樹苗、種子、球根 旭植物園

現代朝鮮文學全集

再版은 印刷所總動員으로 方今徹夜印刷中十日發賣!

第一回配本 短篇集(上)은 出版數日에 遂賣盡!! 再版印刷中 人氣衝天!!

四六版크로쓰裝華洋裝 定價 一圓二十錢 書留送料二十二錢 一時拂 七圓

京城府太平通一丁目 朝鮮日報社出版部發行 振替京城五八八七八

002730

勞働者의急遽激增과 急要되는保護規定!

工場、鑛山勞働者만不數年에百萬豫想

社會課서暫定規定考慮

년년히 날개가도친듯이 급격한발전을 보고잇는 조선의일반사업계는 그시설을위하야 다수의 로동자가 소용되여 금년중에도 토목、건축관계의 인부만이오십만명이나 소용된다 하거니와 앞으로 이런종류의 로동자수효가 늘어나갈것도 사실이고 이외에 현재 십칠만명 가량되는 광산(鑛山)로동자는 십칠만명이 잇는데 이것도 산업(産業)오개년 계획이 완성되는때는오십만에 달하리라하고 또현재 공장로동자로 약십칠만 가량되는것도 사오년후에는 사십만가량은 넉넉히될 형세에잇다 현재 총독부의 로동자조사로서는 이이상의것이 업스나 그실은 현재만도 백수십만에 달할것으로 상상되고잇서 아무로 사오년을 지나는때에는 공장방산로동자만으로도 백만명에 가까울터이니 조선의 로동문제는 그지도와 취체는물론 비상시에당하야 중요한인적자원(人的資源)이되는 로동자의보호육성의문제등에로 중대한바이서 당국으로서도 각공장또는 공사장을 통하야 그지도 보호 취체를 어떠케하여야할것이냐하는 문제가금후에도 더 큰문제려니와 당장에도 큰문제가 되여잇다 광산관계에는 광산경찰규측으로서 일부로동자의 보호규정이 잇스나 이것은광산관계만으로보아도 로동자의부조(扶助)규정이 새로잇서야할것이 업는것이 유감되는일로 되여잇다 그동안은 각경찰을 통하여 대강대강지리는 해왓다고해도로동문제가이가치전면적으로퍼지게되매따라 당연히어떠한법규가 업지못할형세에 이르럿다 그러라고 법규를제정하자면 그기본조사만도 상당한시일을 요하므로 우선이에대비할 무엇이업겟느냐하는것이 목하의시급한 문제가되여잇서 관계당국에서는초조중인데 우선금후부터라도 로동시장을 원만히지도하기 위하여서는 각도지사를통하여 어떤형식의항목이 잇슬모양이고 적어도 내년까지에는 완전한법규는 아니라도 어떤기준이 될만한요항을 만들고저 사회과에서 고려중에잇다

府內防空演習開幕

防護團本部緊張

各班을總動員、警戒警備完了 街頭에서實際訓練

비상시아래 륙군기념일을 당하야 거행되는 경성부방호단의 방공연습(防空演習)은 팔일정오에 경계경보(警戒警報)의 『싸이렌』이 울리기시작하는동시 개시되엿는데 이 경계경보와함께 경성부방호단본부에서는 "근거지의적기의행동은 자못활발하다 방호단은 곳단원을 소집하야 속히경계배비를완료하라" 는 훈련명령을 각분단에뙤위서 각분단이 이명령에따라 민속한 활동을개시하야 그경계배비에급히 들어가고 각각 마튼부서에따라 방화반(防火班) 방독반(防毒班) 경보반(警報班) 피난소관리반 교통정리반、배급반(配給班) 경호반(警護班)등의 각각훈련이개시되엿다 특히 연락경보를 민중에게 신속하고 완전히·전달하며 방화용수(防火用水)가내동화판제준비를조사함에 각분단에서 그만전을기하엿다저녁때부터 부내전반에등화판제는 경계판제로들어가고 오후일곱시반까지에 경계판제의 확실여부를 점검하고 교통번창한 지역에서 통행인에『까스』시취(試臭)와 방독면(防毒面)의 요령을 설명하고 가두에서 민중에게 지구의 방호거회을설명하야 민중에 방공지식을 보급한다 【朝鮮總督府許可濟】

午後零時期해 警戒警報發令

龍山師團司令部發表＝防空演習情報(午後零時) 防空情勢에 基하야 龍山師團管內에는 今日午後零時 警戒警報를 發令하엿다

空襲警報下令 三十分後解除

오후 두시 사십오분 서부방위사령부에 적기습래의 정보가 도착하얏스므로 즉시 경이휘원에는 공습경보가 요란스런 경적 소리와 함께 발령되엿는데 당

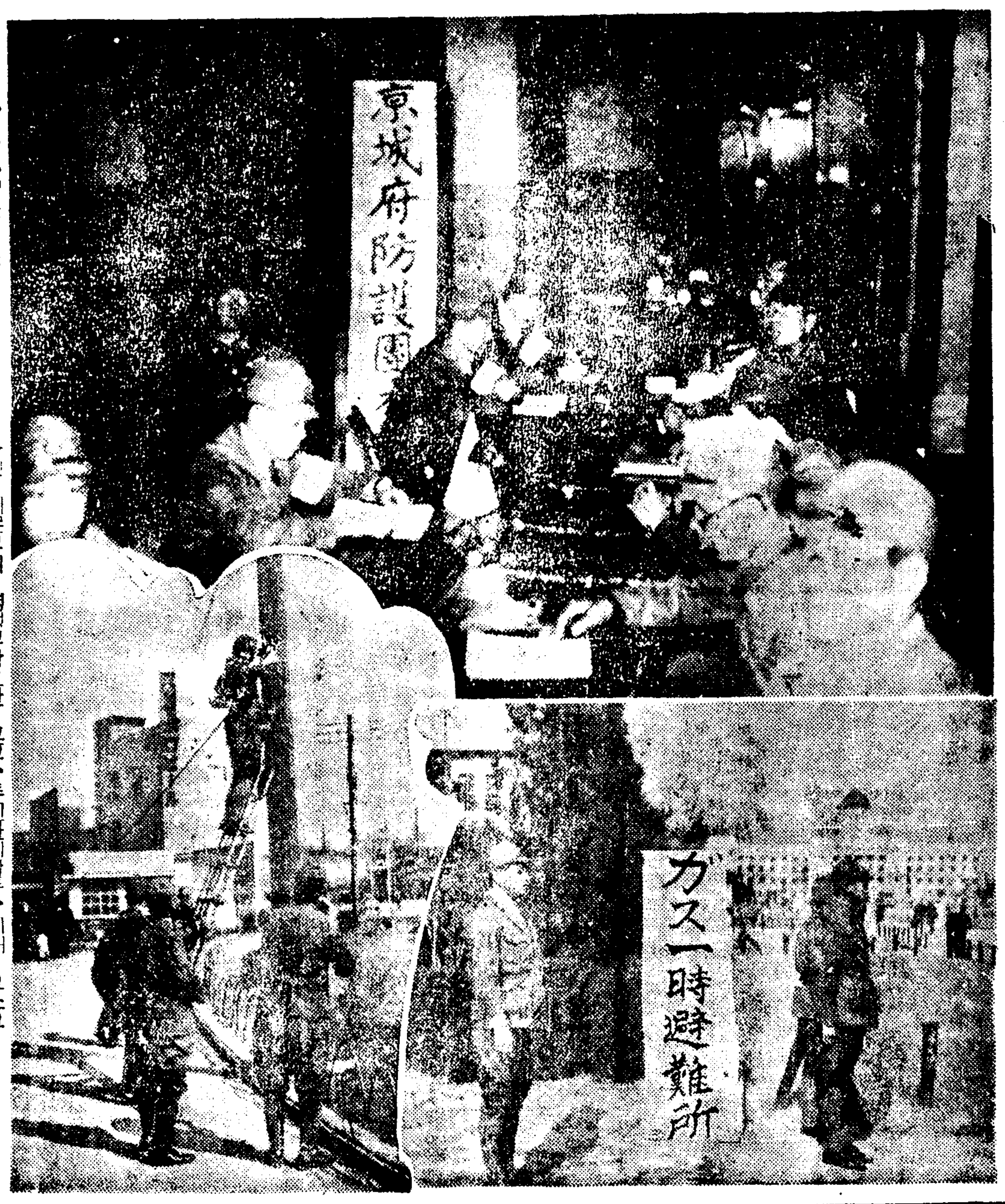

防空演習街頭스냅 (사진 위부터 경성부방호단 본부、통신반의활동、시내 요소요소에설치된까스일시피난소) 【朝鮮總督府許可濟】

舍音管理人不置結果 中間搾取弊害除去

農地令實施後의小作現況

방곳(穗積)농림국장은 금번의 경제국장회의에서 지난번 개최된 각도소작관회의의 결과에의하야 농지령실시후의 상황을 아래와가티보고하엿다

一、소작권(小作權)의 안정에의하야 소작인들이 안주하고업에힘쓰고잇는것이 명료히보이고잇다

二、소작료(小作料)의 납입상황(納入狀況)이 량호하여젓다

三、마름(舍音)그외의관리인(管理人)을 두지안코결과 중간착취의폐해가제거되엿다

四、소작지(小作地)의 취소가감소하엿다

五、사상적방면은전체적으로 호전의결과 단체적쟁의(團體的爭議)분의(紛議)가 전연업게되엿다

六、조정사건(調停事件)을 재판소에제소한것이극히 적어행정관청에서 대부분처리한 결과지주소작인의 감정이완화되엿다

七、소작쟁의소사건은 일시점증의경향이잇스나 사변이래 급격히감소되엿다

鑛夫四名死傷

사일오후한시반경 전남장성군장성면성산리(長城郡長城面聲山里) 성산금광(聲山金鑛)(鑛主同面聲山里 李煒鉢)의항도가 문허저 그안에서 일하고잇든 인부세명이 파묻처 직사하엿고 한명은 경상을입엇다는보고가 칠일오후 경무국에 들어왓다

소매치기逮捕

지난삼일 오후일곱시이십분에 숭인정(崇仁町)이백삼십팔번지김홍수(金洪洙)(二〇)은 동일이잇서 청량리에서 동대문으로 행하든 전차를타고 마동대문에서내리려할때 어떤사람이 자기주머니속에 손을넛는것을알고 잡으려하엿스나 그자는 쏜살가티다러남으로 종로파출소순사와 협력하야 겨우체포하엿는데 이자는 일정한 주소도업시 도이라한다

志願兵兵役

入營配定決定

조선인 지원병제도(朝鮮人志願兵制度)실시에관한 총독부의 최후적회합은 칠일 대죽내무(大竹內務) 삼교경무(三橋警務)양국장과 (鹽原學務)각국장이하 관계과장 참집하에 행하여젓는데 조선인지원병은 총독부훈련소에서 전기 후기 각륙개월의 훈련을 밧고 다음과가티 입영시키기로 되엿다

一、前期採用(六月訓練所入所者) 兵種 步兵、在營年限二個年 人員 二百名

一、後期採用(十二月訓練所入所豫定)

(가) 兵種 自動車隊 在營年限 四個月 人員 五十名

(나) 兵種 輜重特務兵 在營年限 二個月 人員 五十名

(다) 兵種 高射砲隊 在營年限 三個月 人員 百名

支那事變繼續되면 올림픽을中止

杉山陸相의重大言明

東京올림픽大會問題에 關하야 衆議院 總動員委員會에서 河野一郞氏가 東京大會에 關하야 代議士의 質問에 對하야 近衛首相은 二年後의 일이라 벌써부터 判斷할수업스나 올림픽과 平和事業의 關係는 進行하여도조타는 것을言明한바잇섯거니와 七日에 河野一郞氏가 東京大會에 關하야 도다시 杉山陸相의 所信을 무름에 對하야 杉山陸相은 이支那事變이 繼續되는限 올림픽은中止하는것이 當然하다 그러나萬一 解決되면 開催하야도 無妨하다는意見이 잇서 政府로서 올림픽에 對한態度를 言明하엿다

不熟練勞働者의賃金 平均七分五厘昂騰

物價騰貴로生活上打擊은依然深刻

昨年中朝鮮主要都市勞働賃金調査

총독부조사에 의하면 소화십이년중의 경성、대전、목포、대구、부산、평양、신의주、원산、청진등 구개부의 로동임금을 보건대 특수부문을 제한외에는모두전년에 비하야앙등하엿다 즉내지인 로동자는평균칠분오리가앙등하엿다 특히인부(人夫)목도군어부(漁夫) 부두인부(埠頭人夫)등불숙련로동자의 임금이크게올럿는데 내지인 로동자는 오분사리、조선인로동자는 구분오리의앙등이다 이것은 로동부족과 풍작풍어(豊作豊漁)에 기인하는 것으로추측되는데 일반물가(物價)가 팔분오리도 등귀한데비교하야 본다면 일반로동자의생활상타격은 상당이 심할것을상상할수잇다

		對前年
內地人	熟練勞働者	二分四厘昂騰
	不 〃	五分四厘 〃
	平均	三分七厘 〃
朝鮮人	熟練勞働者	六分二厘 〃
	不 〃	九分五厘 〃
	平均	七分一厘 〃

電燈을눌어뜻고 馬公이感電即死

八日阿峴町에珍斃死事件!

시내아현정(阿峴町)육십이번지의 삼십칠호 조병구(趙炳九)집에서 멕이는말(馬)을 마구간에 매여두엇든바 팔일오전네시경에 말이마구간에 켜두엇든 전구(電球)를 입으로무러뜨더 감전되여 직사하엿다고한다

平壤韓仁輔氏 傷害罪로被訴

【平壤】평양부내기림리(箕林里) 일백이번지에 거주하는 전흥도(?)홍숙권(洪淑權)씨의안해 송영석(宋榮石)(三一)녀사는 지난달이십오일오후일곱시경 음료수(飮料水)문제로 이웃집인 기림리일백삼번지에사는 한인보(韓仁輔)씨와 시비를하다가 한인보씨에게 참아밧지못할모욕을당한채 그날밤에는 무사햇섯스나 한인보씨는 그이튼날인 이십륙일오전여섯시경에 송영석여사의집에가서 연약한녀자인 녀사의머리채를감아쥐고 한바탕혼을내어준후 다시 한자다섯치나 되는소나무몽둥이로 머리 가슴등을 함부로 란타하야 치료일개월간을요할중상을 가하엿스므로 피해자는의사의 진단서를 첨부하여 대동서(大同署)에 상해죄로 수일전에 고소를 제기하여 방금취조를 밧고 잇는데 한인보씨는 수년전에 공무집행방해죄(公務執行妨害罪)로 평양지방법원에서 징역륙개월을 바덧든일도 잇섯다 한다

囚人의情操敎育

七個刑務所에風琴을備置! 敎化方面에一層注力

수인(囚人)은 그범죄에대하야 복수하려는것이 목적이아니오 선량한사람을만드러서 다시는 전과가튼 죄를범하지안토록 교화(敎化)하는것이 행형(行刑)의목적이라는 취지아래에서 당국에서는 라듸오와축음기를 형무소에 비치하야 수인의 정조교육(情操敎育)에 노력하여온바 이번에또다시 풍금(風琴)칠대를사서 경성 서대문 대전 함흥 평양 신의주 대구등 칠개형무소에 비치하야 수인교회에 일층더 그철저를 기하기로되엿다한다

崇仁商業學校 校長後任問題

【平壤】기보=숭인상업학교(崇仁商業學校)의 입학식을 연기한 원인을 지은교장문제는 평남도 학무과당국과 설립자측사이에서로견의상위를 일으키기때문이엿는데전 교장 김항복(金恒福)씨는모사건(某事件)에관계되여 사표를 제출햇스므로 설립자측에서는 후임교장문제에대하여 심심고려를한후 숭전문과장(崇專文科長)우호익(禹浩翊)씨를 추대하기로되여 도당국에인가를 구햇섯스나 도당국에서는 어떠한 심리인지는몰나도 불인가하는동시에 숭실중학교장(崇中校長)정두현(鄭斗鉉)씨를 반대로 추천햇다 그러나 정두현씨는 숭인상업의전신 숭인중학교(崇仁中學)의 교장으로잇다가 숭인중학교를거이 폐문할지경에까지 이르도록 만드러노코 사임을햇든과거가잇는만큼 설립자와 졸업생동창회측에서 한결가티반대를하는동시에 제이、제삼후보를 추천햇스나 도당국에서는 역시 호의를가지지안코잇는모양으로 금후경과가 주목된다

電車殺人

칠일오후아홉시 사십분경부내 종로(鍾路)사정목 일백오십번지 아에서 현저정(峴底町)행의 전차 지 전매국전방 (?)가 공장으로부터 집으로도라가는길에 전차길을 횡단하다가 때마침그리로 지나가든 동대문발현저정행 전차에 치어서 두개골이 분쇄되어 절명하고 말엇다는데 가해운전수 전구섭(?)은 종로서에서 취조를 밧고잇는중이다

娼妓들이 待遇改善要求

칠일오후여덟시경에 부내서부안게에 두사람의 창기(娼妓)가나타나서 가혹한 포주에게 대우개선(待遇改善)을 부르지즈며 엄중히 설유하여달라고 탄원하여 왓다고한다 이들은 시내미생정(彌生町)삽번지화월루(花月樓)창기로 잇는 목산(木山)스나(?)와 중야도에(中野道)(?)의 두창기로 자기주인권야(?)에 가혹하기 짝이업는 포주로써 충가터부러먹고든 세끼의 밥은 먹다달은 빗거기뿐더가 한푼식을 주니 이것으로는 도저히 몸의피로를 회복할수업스며 손님이업는날이면 공연히 구타와 학대가심하니 하로를 지내기가 죽기보다실타고한다 그러니 주인을 호출하여어떠케 좀 설유하여 이후에는 그런 일이업도록 하여달라고 탄원한 것이라고한다

"校內印刷物이라도 出版許可마터야"

西署에서某氏에게注意

아모리교수(敎授)의 강의안이라할지라도 인쇄나 등사를하야 학생일반에게 나누어줄때에는반도시 출판허가를 마터야한다고 한다

얼마전에 부내서대문경찰서고등계에서는 부내 모전문학교교수 모씨가 륜리학개론(倫理學槪論)의 강의안을 사백부나등사하야 연전(延專)경성의학전문학교 학생에게 나누어 준것을 발견하고 그책을 갓다가 내용을 조사하여보앗슨바 불온한것은 업슴으로 모씨를 불러다가 좀 훈계하엿다는데 아모리 강의안이라도 일반학생에게 책으로만들어 발포할때에는 출판법위반이되니 교수들은 이점에주의하여주기를바란다고한다

團體旅行案內 팜푸렛트配付

철도국에서는 여행시즌을 당하야 단체려행자의 편리를 도모하기위하야 단체려행에 관한 안내의 팜푸렛트를 만들어 무료로 배부하기로 되엿다

純情의꼿!

渼洞公普"感激篇"에感銘 同情金을本社에寄託

기보=부내 미동공립보통학교(渼洞公普)육학년 여생도들이 쌀과 돈을 추렴하야 고아가된 급우(級友)서은선(徐恩善)(一三)소녀의 딱한처지를 보고 부내 연지정(蓮池町)사는 일독자가 다음과가튼 내용의 편지와 동봉하야 도사회원을 보내왓다 『서은선 삼남매의 처지는 참으로 가련합니다 나도 조금만더여유가 잇섯스면 그들의 뒤를 돌보아주겟스나 사정이 허락하야 뜻대로 되지못하는 것이 유감입니다 동봉한돈은 약소한것이지만 사랑에라도보태쓰도록 전하여주십시요…』 또한 이와전후하야 경성부청자동차고(京城府廳自動車庫)一同명의로 현금오원을본사에 의뢰하여왓스므로 본사에서는 금일중 이상두곳의 취지를 첨부하야서 소녀에게로 송급하기로하엿다

臨津江架橋 京城商議에서研究

경성상공회의소(京城商工會議所) 교통부회는 팔일오후 두시부터 동소회의실에서 열리는데 종래부터 누차 식자에의하야 려설되고잇든 파주군림진면(坡州郡臨津面)과 장단군진동면(長湍郡津東面)을 연결하는 소위 림진강(臨津江)가교문제에 관하야 협의하게되며 동문제는 상업상 군사상극히 중요한 문제이므로 이실현에 노력하게될모양이라고한다

天氣豫報

槪況 高氣壓은 黃海方面의 七八〇粍를 示하고 거기서부터 高氣壓은 滿洲와 朝鮮을지나 九州 方面으로 약하여지고잇스며 太平洋上에는 低氣壓이 發生하야 北東으로進行하고잇다 滿洲의中部 朝鮮以北은 날새가 조코 南部朝鮮地方은 흐리고 日本內地도 흐리고 琉球臺灣 樺太에는 비가오고잇고 눈이오고잇다

豫報 오늘밤과 明日에京城地方은 흐렷다개엿다하며 남서 다소풍이 불겟다

昨日最高 零度三

同 最低 零下六度

今朝最低 零下五度六

今日正午 零度八

東亞 참기름 開城西本町 東亞製油所

不老長壽 強精回春 更少幸藥 百補丸 平和堂 一劑十円 京城堅志洞

朝報案內 社員 採用大學、專門卒業程度年齡中來社アレ 俸給其他面談ノ上 安田生命京城支店保險係 自動車 運轉手當任職成!! 全!就職保證!設備完! 自動車學校 京城府大平通 アイスケーキ機 生產能率的特價付 京城府營町 外務員 女子製藥部 若干人募集 共生藥業株式會社

性器強大藥 早漏防止 丸腎補導淸 國境大藥房

卸部 東光堂文具 文房具・事務用品 豐富在庫 京城府鐘路四丁目 電話光化門三七〇番

第一回……第貳回 新築家屋賣買開始 第壹回九拾餘戶新築은賣盡되얏고第貳回新築家屋이竣工되오니速히申込하야주시요 奬忠壇公園隣接地요重要階級人士의文化住宅이大部分櫻ヶ丘를占領함을따라交通路下水溝等衛生施設이充分한模範住宅地입니다 ◎月賦販賣도有하니直接問議하시압 新築場所 櫻ヶ丘 京城府鍾路二丁目永保빌딩三階 家屋、土地 貸出、木材 朝鮮建築社 電話光化門一三四九番

斷乎! 원수인蛔虫은 退治해야한다 虫退治 マクニン

監督社員募集 朝鮮生命株式會社南鮮支社

自動車學生募集 官認 東洋自動車講習所 京城武橋町

生徒募集 宣川商業實修學校 (平北宣川邑)

特選番組 九日より 鶯鶯道中 監督 マキノ正博 主演 片岡千惠藏 宿場の柳は 小雨に濡れる 濡れて泣きたい 夜の旅姿 強いやうでも 女子は女子 情け知らずの 旅の雨 全國を風靡せるポリドール流行歌の獨占映畫化 日活特作

MGM特作 悔悟 ウオーレス・ビーアリイ 日活 お菊ちやん 瀧口新太郞 黃金座 同時封切

ワカゲキが誇る 內外稀代の藝術的名作! 東寶映畫支那事變記錄映畫 南京 コロムビア映畫超特作日本版 ドロシー・アーズナー監督 クレエグの妻 ロザリンド・ラッセル ジョン・ボールス主演 東寶映畫超大作 熊谷久虎監督 阿部一族 河原崎長十郞・中村翫右衛門・山岸しづ江・堤眞佐子主演 東日大每ニュース 朝日世界ニュース 九日封切 若草劇

로-도안약

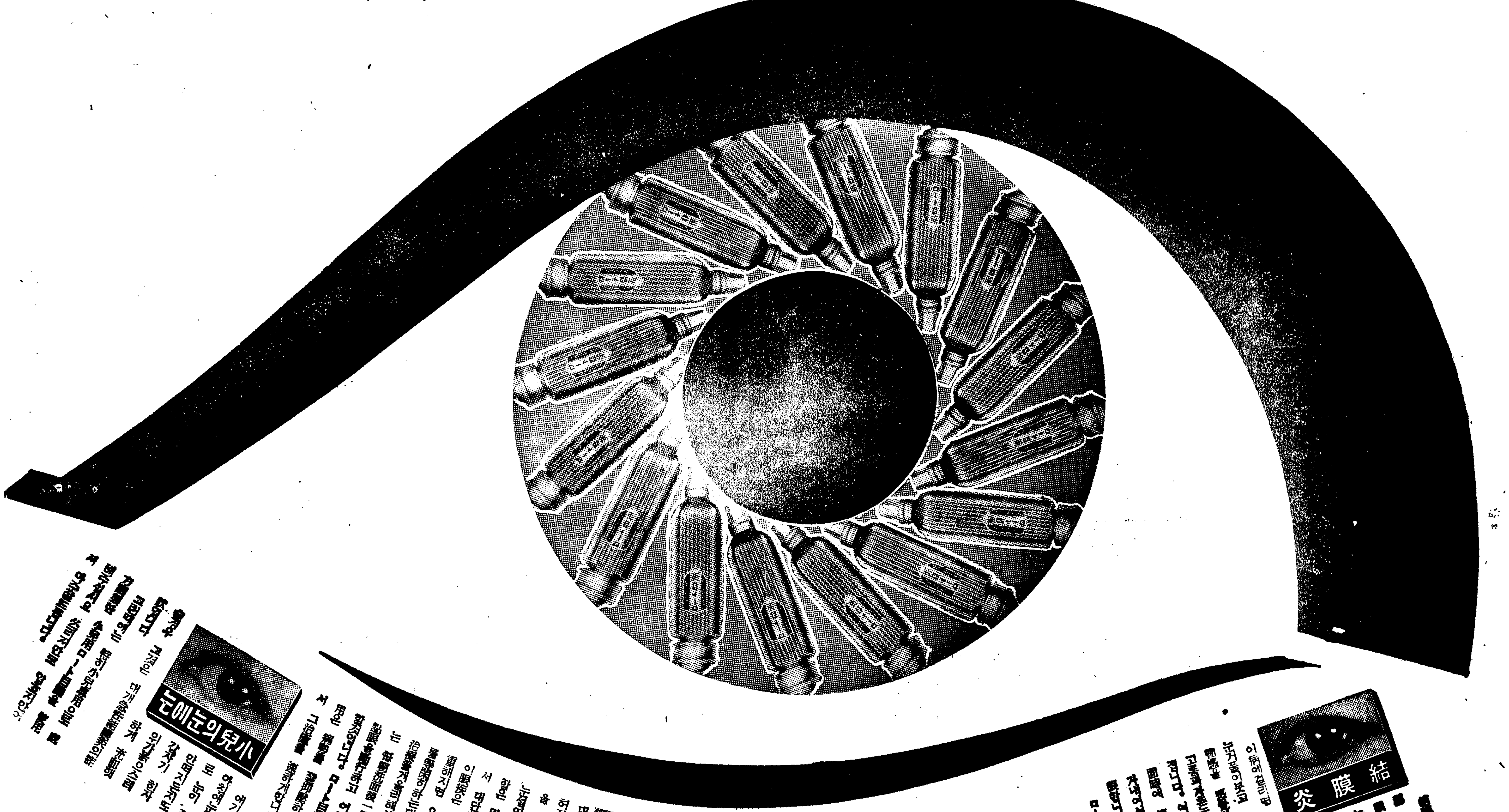

小兒의눈에는

[illegible] 小兒의눈은 [illegible] 刺戟에 弱하야 [illegible] 充血하야 [illegible] 小兒用ロート目藥을 [illegible]

도라홈

도라호-므는 처음結膜에 充血이되고 [illegible] 眼球를刺戟하고 [illegible] 重症이되면 [illegible] ロート目藥의 [illegible]

角膜炎

角膜炎은 [illegible] 눈·[illegible]目·爛目等이라고하는 [illegible] 眼의炎症으로 [illegible] 眼에 [illegible] 하는것이 [illegible]

저고해서 눈이 [illegible] 물이나며 눈꼽이 [illegible] 療法은 大體結膜炎과같습니다

ロート目藥의優秀한消炎作用은 角膜의炎症에 對해서 가장有效합니다

結膜炎

[illegible] 이病에걸리면 結膜에 充血이되야 눈에 [illegible] 눈곱이붓고 눈물이나고 [illegible] 고통과 [illegible] 面時에 [illegible] ロート目藥을一日三回[illegible]

ロート目藥은그……

1、[illegible]作用으로病原菌을죽이고

2、消炎作用으로炎症을없애고…

3、[illegible]作用으로創面、潰瘍面을

4、收斂作用으로 [illegible] 收縮해서分泌物을抑制하는等各그特能이綜合的으로 活動하야 優秀한效果를나타냅니다。

慰問袋에 目藥을!

皇軍勇士의 눈을 守護합시다

我皇軍은 北支와 上海에서 激戰又激戰、勇士의 눈은 晝夜의別이업시 過激한使用으로말미암아 大部分은 血膜에炎症을일으켜서 빨가케 充血이되고잇슬것입니다

그우에 蒙古沙漠으로부터 휘날려는 黃砂와 戰塵으로 眼球는 損傷되고 或은 非衛生的인줄은알면서도 汚水로 洗面을하지안호면 안되는等事로因하야 角膜炎、도라호-므等의 眼病에 걸리기쉬우며 一旦눈病이나면 좀처럼 養生할틈도업습니다

戰捷의 裏面에어려한 勞苦를생각할때 卓效至便의 ロート目藥의한 甁이야말로 참으로 適切한膳物입니다

◎ロート目藥의點眼容器

第一로 携帶에 便利합니다

第二로 使用法이 簡單하고 [illegible] 衛生的입니다

第三으로 新案特許의 自動式임으로 一滴의浪費도 업습니다

○適應症

結膜炎 俗稱……

角膜炎 겨여는눈

도라호-므 돌님눈

疲勞眼 淚眼

學校眼炎 爛目

眼瞼緣炎 血目

角膜炎 [illegible]目

結膜充血 [illegible]目

麥粒腫等 [illegible]目

[illegible] 호련눈

[illegible] 짤는하침

[illegible] 부은눈

[illegible] 다래끼

藥價

小瓶 二十錢

大瓶 三十錢

德用 五十錢

小兒用 二十錢

▼全國到處藥店에잇슴

本舖 大阪 山田安民藥房

中等學校入學試驗準備 ⑯

【國語】⑯

齋洞公普 丁明鎭 先生

一 次の文を讀んで終にある問に答へよ

沖を走るは丸屋の船か
丸にやの字の帆が見える

調子のよい蜜柑採歌が澄切つた晩秋の空氣をふるはして、何所からともなくのどかに聞えて來る。又少し登りどの山を見てもどの谷を見ても蜜柑の木でない所はない。ふと見るとついそばの木の下ではかごを首に掛けた二三人の男が器用な手つきで蜜柑を採つてゐる。さつきの歌の主であらう。あちらでもこちらでもさえたはさみの音がちよきんちよきんと聞える。

(1) この文の作者は何所で何をしてをりますか
(2) これは何月頃の景色ですか
(3) 作者の眼に入るものは何々ですか
(4) 作者の耳に入るものは何々ですか
(5) はさみは何に使つてをるのでせうか

二、次のことばが全部で一つの文になるやうにその上に番號をかき入れなさい
1 ○明けそめた
2 ○少しもひるまず
3 ○夜を徹した
4 ○靜かに
5 ○一點の明星がきらめいて
6 ○考へぬいて
7 ○夜はほのぼのと
8 ○釋迦牟尼は
9 ○やがて

三、次の語句を用ひて短文をつくりなさい
(イ) 空しく
(ロ) 餘念なく
(ハ) 着々と
(ニ) しみじみと
(ホ) くつきりと

四、次の文中の――線の所の意味を後の番號にかきなさい
(1)支那幾千年の人物中、大聖として長く後人に敬はれ(2)德化の何今日に著しきもの、孔子に及ぶはなし論語は曾參と有若との門人等が孔子及び(3)其の高弟の言行を集錄したるものにして、(4)最もよく此の大聖の面目をうかゞふを得べし
(1) (2)
(3) (4)

五、次の文の○の中に適當の漢字を入れなさい
朝鮮の產業及び貿易の○○をはかり!て○○の幸福を○○し、東洋平和の○○を○○にせんとするにあり。

六、次の文の片假名の所を漢字に直しなさい
(イ) 行手の空にビョウブ( )の如くサクリツ( )するシュンボウ( )が現れる
(ロ) 鑛業のフキウ( )に伴ひカクチ( )にセイショウジョウ( )煙トツ( )コク( )煙をはく
(ハ) 朝な夕なになれてつく鐘のイチイン( )にさへかほどまでケイケン( )の念をこめた古人のココロヅカ( )ひはイカ( )にもトウト( )い

七、次の文字を用ひて熟語各二つづつ書きなさい
1 制( )( )
2 服( )( )
3 激( )( )
4 歡( )( )
5 壯( )( )

解答ノ部

一、(1)蜜柑山の中腹にゐて蜜柑を採る光景を見たりいろいろな音を聞いたりする
(2)十一月初頃で秋のくれです
(3)山や谷を埋める蜜柑の木、かごをくびにかけた二三人の男
(4)蜜柑採歌。さえたはさみの音
(5)蜜柑採に使つてゐます

二、1 ⑨ 2 ② 3 ④ 4 ⑥ 5 ⑧ 6 ③ 7 ⑦ 8 ① 9 ⑤

三、(イ)昨日の日曜日に金君をさそつて遠足をしましよと思つた所あひにくるすであつたので私は空しく家へ歸つた
(ロ)生徒達が運動場でボール蹴りをして餘念なく遊んでゐる
(ハ)新築中の我が學校は好天氣がつゞくので工事が着々と進行します
(ニ)物事はすべて眞面目に考へて行はねばならぬとしみじみ感じた
(ホ)彼所の松林の中から朱ぬりの建物がくつきりと浮出て見える

四、(1)支那の幾千年といふ長い年月の間に生れた多くのすぐれた人の中で
(2)德を以て教へ導く力がやはり今日までも目立つてゐるものは孔子にかなふものはない
(3)孔子のすぐれた弟子達の言つたことや行つかことを書き集めたもので
(4)一番よく此の大へんすぐれた聖人の樣子をうかゞひ知る事が出來る

五、(1)發達 (2)民衆 (3)增進 (4)基礎 (5)實現

六、(イ) (1)屛風 (2)削立 (3)峻峰
(ロ) (1)普及 (2)各地 (3)製鍊工場 (4)突 (5)黑
(ハ) (1)一韻 (2)敬虔 (3)心遣 (4)如何 (5)尊

七、(1) 制限 制服
(2) 服裝 服用
(3) 激增 激流
(4) 歡喜 歡聲
(5) 壯丁 壯烈

【口頭試問】⑬

校洞公普 權寧壽 先生

(1) 冬は物がくさりにくいのは何故ですか。
答 腐敗を起す細菌が寒さの爲に繁殖が出來ないからです。
(2) 罐詰の腐らないのは何故ですか。
答 罐詰の中では バクテリヤの繁殖が出來ないからです。
(3) 心臟の働きについて云ひなさい。
答 心臟はたえず收縮運動をして血液を一方の血管からうけ入れ、他方の血管からおし出して血液を循環せしめてゐます。
(4) 動脈血管と靜脈血管はどう違ひますか。
答 (イ) 動脈……血液が心臟から出て行く血管で、血液を肺臟に送るものと、其他の身體の各部に送るものとがあります。
(ロ) 靜脈……血液が心臟に歸つて來る血管で、肺臟から歸つて來るものと、其の他の身體の各部から歸つて來るものとがあります。
(5) 血液はどんな作用をするものですか。
答 (イ) 肺臟でとつた酸素や小腸、大腸等から吸收した榮養分を身體の各部に分配供給し、又
(ロ) 身體の各部で出來る炭酸ガス等を取去る働きをする。
(6) 種痘や豫防注射をする理由をいへ。
答 (イ) 種痘をするのは血液に天然痘の病毒に對する免疫體を生ぜしめるためであります。
(ロ) 豫防注射は腸チフス、コレラ、赤痢等の病毒に對する免疫體を血液に生ぜしめて傳染病にかゝらぬやうにするためであります。
(7) 肺臟はどんな働きをしますか。
答 肺臟では身體の各部をまはつて炭酸ガスを運んで來た血液が新しい空氣中から酸素をとつて淸くとり、心臟に歸つて身體の各部に酸素をあたへる。即ち肺臟は身體の血液をきれいにする働きをします。
(8) 海岸や山の空氣が衞生によいと云ふのはなぜでせうか。
答 海岸や山の空氣は新鮮で酸素に富み血液を淸める上に效果が大きいからです。
(9) 新鮮な空氣を呼吸するのは何故よいですか。
答 新鮮な空氣には酸素が多くて血液をきれいにするからです。
(10) 狹い部屋に大勢の人が居ると氣分が惡くなるのは何故でせうか。
答 室內の空氣が人の吐き出した炭素ガスの爲によごれ、酸素が減じて呼吸が苦しくなるからです。
(11) 健康な人の體溫はどれ位ありますか。
答 普通はゞ一定してゐて攝氏三六度五分から三七度位あればよいのです。
(12) 皮膚はどんな働きをするか。
答 (イ) 汗を排泄する
(ロ) 體溫を調節する
(ハ) 身體を保護する
(ニ) 感覺をどの働をします。
(13) 人體に寄生する虫の名をいへ。
答 蛔虫、十二指腸虫、條蟲、蟯虫、肺臟ヂストマ、肝臟ヂストマ等です。
(14) 傳染病にはどんなものがありますか。
答 コレラ、赤痢、腸チフス、パラチフス、猩紅熱、ヂフテリヤ、ペスト、天然痘、肺結核等です。
(15) 消毒とは何ですか。
答 細菌を殺したり、繁殖の出來ないやうにする事を消毒又は殺菌と云ひます。
(16) 身體を健康にするにはどんなにしたらよいか。
答 常に身體の健康に留意し爽(サハヤ)かな精神を以て規律ある生活をすればよいのです。(次の健康十則をよく守つて實行しない)
(イ) (運動)……外で運動ほがらかに。
(ロ) (日光)……光にあたれ日にあたれ。
(ハ) (空氣)……淸い空氣を何時も吸へ。
(ニ) (榮養)……なんでも食べよ良くかんで。
(ホ) (睡眠)……早寢早起よく眠れ。
(ヘ) (休養)……ほどよく休んで力を養へ。
(ト) (淸潔)……からだはどこも淸潔に。
(チ) (衣服)……はだぎきれいで厚着(アツギ)せず。
(リ) (姿勢)……正しい自然の姿勢をたもて。
(ヌ) (豫防)……病をふせげ、身をまもれ。
(17) 花崗岩はどんな鑛物が集つてできてゐるのですか。
答 (イ) 雲母……黑いまだら
(ロ) 長石……白いもの
(ハ) 石英……ガラスのやうに見える。
(18) 石炭はどうして出來たのですか。
答 石炭はむかし地球上に生えてゐる植物が地中にうづまり、長い年月の間に、しだいに變化して出來たのです。
(19) 自動車、飛行機の燃料はどんなものですか。又何からとりますか。
答 ガソリンです。原油から取ります。
(20) 火鉢に火を入れて室を閉ぢておくと頭がいたくなり、ひどい時は死ぬ事さへあるわけ。
答 炭酸ガスや一酸化炭素が發生するためです。
(21) 水は何と何から出來てゐるか。
答 水素と酸素から出來てゐます。

肺癌(폐암)생기기쉬운 「아스팔트」길바닥

일리가잇스면일해도역시잇다 게석몬지때문이라고

도로(道路)를 완전히포장하야 사람의몸에 해로운공기가운데 몬지를 업새버리는것이 도시위생(都市衞生)상 큰문제이며 이것에 필요한 시설을해야할것입니다

이시설이란것은 지금까지 전세계어느나라 도시를 물론하고 에스팔트 포장을 하고잇습니다.

그런데 이 에스팔트포장에 대하야 영국 켄노에라는 학자님이 중대한학설을 발표하야 세계를 놀라게하얏습니다.

의술이 진보된결과 암(癌)을발견하기가 예전보다용이하게된것과 인간의 평균수명이 기러진것들관계에 처집적으로 암이생기기쉬운것이되는 두가지원인은 중요한인정한다 치고서라도 폐장암(肺臟癌)이 만히진원인은 에스팔트의 영향을밧게된것이라고 발표하얏습니다

공기속에 섞긴 몬지가운데도 오리 사기그릇 기와등의 원료석(原料石)의몬지 구리(銅)석(錫)등의 가루등이제일 해로우며 이와가튼 만흔몬지를 들이마시면 일어나는 폐장의병을 규폐(珪肺)라고 합니다

그런데 켄노에박사는 에스팔트몬지에대하야 다음과가튼 실험을 하얏다고합니다

一、八로부터二、六퍼ー센트의 에스팔트몬지가 섞긴 공기속에 쥐를 기르면 래외어서 꽉꽉 폐장에암이생긴다고 하얏습니다

쥐는물론 암이생기기쉬운 체질이라고는하나 이 실험이 전연무가치하다고는 몰수업습니다

사기공장 기와공장 광산등의 몬지만흔곳에서 로동하고잇는 사람들은 규폐에 걸리고 어떤공장에서는 평균수명이 이개년이나 줄엇다는것으로 보아서 에스팔트몬지가 대단히 해롭다는것은 명확합니다 몬지를 마시지안키위한 주의도 필요하지오마는 돌로포장에 에스팔트를 사용하는데대하야서도 고려와 연구가 필요치안흘가 생각합니다.

그릇에배인 생선비린내

생선비린내가 도마나그릇에배이면 아모리 물로씻서도 잘안업서집니다 그럴때는차잎찌꺼기로 문지르든지 겨(糠)를 솔에묻처 박박문지르면됩니다

처위가미처가기전에 봄다령의첫장단

풋나물따라식욕도쏴튼다

봄나물이 한창입니다. 벌써라니요 글세 행동된지가 얼제라고 그러십니까 장에가보면 달래 상추 배추 냉이 쑥같은것이 그냥산떼미처럼싸여잇습니다. 날이풀리엿스니 지금부터는 식욕도 왕성할때입니다 그래서 겨울동안 신선한나물을 먹지 못하얏스므로 영양이미비하얏섯습니다 고기반찬보다도 나물반찬ー그리고 신선한것을 먹지 안흐면 병이나는법이니 겨울동안 못먹던 나물을 실컷잡서보십시요 봄미나리 삶진것을 님에게 드리자는 옛노래를 생각할만큼 드리고잇습니다. 가지각색 별별나물이 봄인사를 드리고잇습니다.

지금 그한가지 한가지의갑을소개하겟읍니다마는 조선서나는 봄나물외에도 푸성귀들이 벌써 낫습니다. 모두 더운지방에서 오기도하고 온실속에서 자란것도잇는데 오리 하고 오이 호박까지 낫스니 더말할것잇습니까

요지음 제일갓나고 조흔 나물인 쑥은 한판에 일원식이며 달래가 일원、돗쑥이란것이 一원삼전이며 냉이가한판에 일원십전 미나리가 한판에 삼전 숭비귀처럼 삶어서 못먹는 기무기란것이 한판에 일원팔십전이며 시금치한단에 오전 파한단에 사전 무한단에 사십전

토마도 한판에 이원 노타리 버섯 한판에 오원 도란이 한판에 이원 홍무는 열개한단에 오전 배추 한단에십삼전 무슨 칠전 호박백본에십오전 두룹이 한판에 일원팔십전 오이 한개에 칠전이니 이것은 금갑십니다

상치가 한포기에 십오전이며 나리뿌리가 한판에이원입니다

이러케 만흔 봄나물들은 푸성귀는 오늘이나 더운지밖에서 온다고하나 그밖게 냉이、달래가튼것은 모두신촌과동대문밧게서 만히드러온다고 하엿습니다

이모든 나물이 잇는가하면한쪽에는 쑥국에 너허먹엇스면시푼 모시조개가 즐비하지안습니까 이것이되로 파는데 한되에 이십오전입니다

갓난애기방에서 담배못피울리유

여러가지근거가잇서요

위생상으로 보아서 담배를 피우지안는것이 조타는것은두구나 다알고잇는일이나 더욱 어린이가 잇는 집안에서는 담배를피우는 아버지는 여간주의하지안흐면 안됩니다. 담배연기는 어린이 특히 갓난아이에게 대단히 해롭습니다

실내에연기가 차잇스면 어린애는 자연히 그것을 마시게됩니다 그러면 갓난아이의 점막은 원래 감각이빨으고약하므로 위선 맵치울에 비공내의 점막(粘膜)이 침약되는것입니다

그것이 작고번복되면 지금 의사들사이에 문제가되어잇는 『아레르기ー』의증상을 나타냅니다

이것은 감민성소질(感敏性素質)이라고도 하는데 감기가잘들고 더욱 비가다루(鼻加答兒)갓흔것을 늘 이르켜서 나중에는 천식(喘息)에까지 발전되는 체질입니다

선천적으로 이러한체질이 잇기는하나 대체로는 후천적으로 외계의자극을바더서 일면에 그소질을 더강하게하는 것입니다

그자극속에도 특히 담배연기가튼것은 아주악질이라고할수잇습니다

다행히 여기까지의피해에는 이르지안햇다고 하더라도 코와인후의점막이 약해지는것은 사실입니다

또한어른이라도 머리를 벨가케끼고 그자리에 담배연기가 지나가면 선듯하고 아퍼지는수가 잇스므로 열분어린이의괴부를 연기가 습관적으로 씻지고지나가면 조롬리가 만두하며 또한눈의 점막이침략당해서 충혈되든지 병이나터지하는 레가만습니다

이러한 건강상의 해뿐아니라 아이의 손이나 얼굴에재가 떠러지러도잇고 담배불이 큰결과를가저올것을 생각하지 안흘수업스므로 갓난아이가 잇는방에서는 절대로담배를 피우지말도록 하는것이 조흘것입니다

우리차지

엄마등

밥한것보다
엄마한테 업피면
편하고 며느파될게다
엄마 등에 얼골을 푹
파무드면 캄캄한 밤에
도 무섭지안코 애비가
잇서도 무섭잔타
아무리 치운날도 엄마
거고땅에 손을 너흐면
시리지안타。

(平壤사람 김여봉)

流線型禮儀

자동차 기차 그리고 스타일 모든방면에 류선형의 진출은 놀랍습니다. 그런데 지금은류선형이 정신방면에 까지진출하야 류선형례의(禮儀)라는것이나오게되엿습니다

오렌곤주에서 녀자대회에서는 여러가지 회합에 참석하기쉬운 팔들에게 아씨들을위하야 유지의발기로 례의위원회라는것이 조직되엿습니다

그래서 이위원회에서는 례볼에안즐때는 상석으로 부터 차례대로 안즐것을 일반에게 지도하얏는데 그곳에서는 이것을 류선형이라고 합니다

그래서 아씨들은 이위원을 류선형위원이라고별명을짓고 대단히실허한답니다

당나귀

아이「아버지 우리 선생님은 당나귀를 모른다」

아버지「너의 선생이 웨 당나귀를 모른다가 잇나?」

아이「그때두 내가 온통 나귀를 그려서 바치니까 이거 무어야 그리시든데요」

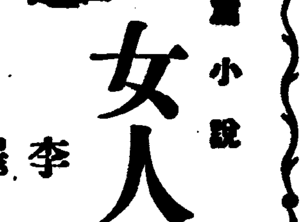

中篇小說 女人命令【65】

李善熙 作 崔根培 畵

結婚 (十五)

숙채가 시골 다녀온후로 숙채편에는 출장이편데 모양이든에달려잇섯다. 변소엘가도 그리코 장마당엘가도 그리코 부억에잇서도 그러햇다.

어제아츰 첫새벽에 그과부의 집을떠나서 어제스날도 저녁때쯤해서 집에돌어섯다. 그러데하룻밤을 자고난 오늘ー그시골일은 엣일일 갓기도하고 지금일 갓기도하고ー.

숙채는 아무데나 주저안즈면 그저 눈이 멀뚱〻해서 안저잇섯다.

전청첫마 회저고리에 남끝동을 노코 자주 고름을 다러입엇든ー그얼골 통그스름하고 키가 크도리도한코 알마춤하든 그여편네ー숙채는 눈을 감고 머리속에서 작구 빼저다러낫다 붓잡혓다 도리햇다 회미햇다하는 그여편네를 손아귀에 꼭붓잡아 쥐려고 생각을따라 애를 썻다

그리가다 그여편네 모습이 용구로 붓뽑때 아득ー하고 그여편네의 사지를 찌저발렷다.

『개가튼년』

숙채는 눈을 번쩍떳다. 이때 겨테서 누가 본다면 험일업시 곤한 사람이 조으는 모양일것이다.

숙채는 무슨 생각이 낫는지 벌떡 일어나 건넌방으로 들어갓다. 그리고 전화잇는데로 갓다 전화번호책을 『테』자 줄에서작고 뒤저것다

『팡 이천 삼백 팔번 정×× 법률사무소ー』

숙채는 자기가 전부터 약간 면목이잇는 정××란 변호사의게 지금 전화를 걸려는것이다 그러나 막상 전화번호까지차저놀고 전화를 걸려니 수화기만 집어들면 곳 저쪽의 말이전화줄을 따라들릴텐데두 어쩐지까마아득하고 마음이 감ー감해온다

『무에라고 물어봐?』

『무업 이혼수속을 어떠케하느냐고하지』

숙채는 속으로 혼자 욕햇다

『아무려치도 안흔일을 가지고 웨이럴가? 세상에 썩으거나 못쓸것은 썩썩 비여내고 도려바려야하는게지』

이러한 생각아래에서 숙채는 수화기를 선뜻 집어들엇다

『정××선생 사무소에요?네ー 정선생께 줄 대주시시요』

숙채는 아무리 제생각을 제가 주체를 못하고 절절매는이 딴에서라도 그러케 여채어서 남부끄럽을 모르고 이방저방을 남에게 물어볼수는 업섯다. 다만 그의 그다지 넓지못한 가슴에 넘우 큰 괴로움이 담겨잇기때문에 밥을 넘우먹으면 배탈이 나듯이 숙채의 행동에 탈을내는것뿐이다.

「네ー 남숙채에요」

숙채는 정변호사를 기어히불러내여 저쪽에서 굵직한 목청으로 쉬인사까지 뭇내건만 이쪽에선 무슨말을해야할지 넘우 당황한김에 그대로 숨쉬 수화기를 거러바릴까도 생각햇스나 또 그러캐도못햇다.

「저ー안령하서요。네 맨이 거럿서요。언제한번 가뵐것습니다。여게요?조흐예요。조흐에 나와다가 잠깐 겁니다」

숙채는 얼골이 빨개서 전화를 끈헛다 그리고 그대로 심술난아이처럼 서잇섯다。

『날 밋첫다고하겟네。웨 이왕 거럿스니 대강이라도 무러보지안코……변호사가 그따위이야기를하지안흐면 누가한단』

숙채는 점점 자기의 처롱머리어시 덤비는꼬리 제스스로도 고약해서 미간을 찡것다.

그러나 그다웃간 숙채는잘코 제자신을 나므래거나 제가 한일를 잘못이라고 후회하거나 하지안흐려고햇다。그것은 지금 이러케 어처구니가업시 괴로운때에 제자신을 제스스로까지책망을한다든지 꼬집는다든지할수는업는것가태햇다.

그래서 숙채는 요즘 제가하는일 하는말은 죽이되나 밥이되나 일체 다시 생각지도안코 손톱눈을 찍으며 조바심을하지도안코 그대로 내여노흔 망아지처럼 함부로 뛰게햇다。이러케 하는테에 제맘을 다소 평안햇다고할까 엇잿든 숙채는 괴로웟다.

몹시 끌어당기는 아픔이 지나간담 숙채는 혼이 멍해잇는것이다. 손까락하나 꼼지락할힘이업다.

지금도 숙채가 그대로서서바가톱내다보는데 조수최씨가 휘까운을 입은채 안으로 들어오고 잇다.

숙채는 요즘 아무하고도 말하기를 끄리고 마주서기를 실혀하기째문 뒤것은 별로 고이한 일이아닙니다.

『저 사람이 멍하니 또뜨려올까? 구찬해 죽겟군』

숙채는 얼른 치마를 훵치면서 잔뜩은 뒤로 몸을 숨겻다 마치 애들이 숨바꼭질하드시

부인의건강법!

결혼후에 몸이약해지고 애기를못낫는 원인은무엇인가?

처녀시대에는 몸이건강하고월경도 순조롭게매월한번식 일정한날자에는잇고 월경시에도별로고통이업시지내고 여름이나겨울이나 언제든지튼〻한 몸으로지내던몸이라도한번 결혼하고가정에드러안즈면 전과달러서 시부모와남편시중을하면서 살림에골몰하게되므로 신체가점점허약해지고 얼굴에화색이업서지며 월경때가되면 허리와아래배가몹시아푸고 월경이처녀때와가티 순조롭게나오지안코 차차로불순하야지고、월경전후에 대하증이흐르는것은두말할것업시 부인병이잡되여서그런것이니 먼저 병원인을생각해보아서 하로밧비적당한치료를하지안흐면 남과갓튼귀여운애기도낫을수업고 병은점점더하야고통이심해지므로 부부간정리도멀어지고 가정불화까지 자연히 생기게되는것입니다

여러분가운대 이와가튼증세가 잇나업나자세히 보시기바랍니다

첫재로 결혼한지 三년 五년이지나도록 남과갓튼 아해를못낫는것은틀림업시 부인병이잠복되여 월경이 불순한까닭입니다 월경이 불순한것은 란소의 기능부족으로배란작용이 잘못되는까닭이니 남자가무병한때라도 애기를배지못하는것입니다 애기를못낫는까닭으로 시집사리를 재미스럽게못하고 적적하게지내는분도 만흘것입니다 이와가티 애기를못낫는분은 병세를자세히 적어보내시면 적당한약을 보내드립니다

둘재로 대하증이 누런코물이나 계란흰자가티되여서 만히흘르거나월경전후에괴로움가튼 대하증이흘르는때는 더욱주의하지안흐면안됩니다 다음에 대하증에서 냄새가심히나서 남의아페갈수도업고 시부모아래에잇는 젊은부인으로서는 더욱고통이심할것입니다 이와가튼 대하증에는 동경에잇는『명지모』와『오기나구』두가지약을쓰는것이 제일조흡니다

셋재로 아래배가 몹시압흐고 땡기고 허리가감하지는듯이 압흐고다리가무겁고 가슴이 답답한것은부인병이속으로 기피기피 잠복되여 혈기가 잘통하지못하는까닭입니다 그러므로 이러한증세가 조금이라도잇거든 내버려두지말고 몸조섭을잘하며 병세에맛도록가감한『명지모』를 복용하는것이 제일적당한치료방법이라고 밋습니다

넷재로 남편의 한번실수로 발생한림질은 부인에게까지 전염되여서 자궁내막염이되고 내막염이 점점더심해지면 방광염、실질염、자궁외막염이되는수도 잇습니다 이와가치 남편에게서 전염된림질로하야 발생한자궁병에는『이호가감명지모』와『오기나구』두가지약을 쓰시기바라며 병이완전히 낫도록은통질하지안는것이 조흡니다

남편의림질에는『快淋丸』이제일적당할줄밋사오니 소용되시는분은선금으로 一圓을보내시면十五日동안복용할약을보내드립니다

명지모는 복용한지 삼분만지나면 얼굴에화색이돌고 기분이 조와지므로 우리조선부인의 체질에는 제일적당한 약이리고밋습니다 부인병은 고통이 심하지안허도 병은벌서 만성고질이 되여잇는수가 만흐니 이약을주문하야 복용하고자 하는분은우선일주일동안이면 효과를알수잇지만 한달가량은 복용해보시는것이 조흘듯하옵니다 만일한달분을주문하엿다가 약효가조와서 일주일동안에 병이근치 되엿다하드래도 남은약을 다른사람에게 주거나 필요업다고 버리거나하지말고 한달동안을꾸준히복용하시면 재발될염려도업고 틀림업시 조효과를어더서근치하고 귀여운애기를 나실수잇스니 여러분께서명지모를 주문하야복용하고자하는분은 여러분의병세를속임업시 자세히적어서 보내시고 약은멧칠분만 적당하게보내라고하시면 본포에서여러분의병세를 자세히보고 병세에제일적당한약을보내드립니다

이신문

을자세히읽어보시고오려서東京市京橋區八丁堀町·笹岡藥房으로보내시는분에게 조선말로 알기쉽게 자세히쓴부인병자랍치료법과명지모의설명서를드리오며 터지한권식거저드리오니 약을 주문하지안는분이라도 하로밧비 청구하시기바라나이다

이약은광고와조금도 틀림업시 약효가뚜렷하고 신용이 잇스니 이약을주문하야쓰고자하는분은병세를속임업시 자세히 적어서본포로보내시면병세에 꼭맛는약을 대금인환으로보내드리오며 또한 약을선금으로 주문하시는분에게는송료를전부본포에서 부담해드리오니 여러분께서 편리한방법으로약을주문하야쓰시기바랍니다

七大博士推獎

부인병에 떡기조코効果잇는 命之母

主効 月經不順 手足冷症 下腹腰痛 頭痛眩暈 產前產後 帶下症等

各地藥店에서 販賣합니다

藥價

命之母	오기나구
六日分 一	八日分 一
十三日分 二	十七日分 二
二十五日分 三	二十七日分 三
三十五日分 五	五十日分 五

東京市京橋區八丁堀町三
本舖 合資會社 笹岡倉三藥房
振替東京五〇五〇番
電話京橋(?)二八八七番

文化的發掘

學藝史上古山子 ⑨

湖岩

古山子金正浩는 그生死年月이 어떤지 알길이 없스되 그嘗後地圖의刊行과 또 그地志의編成한年代에 依하야 그가純祖憲宗哲宗의三朝까지 存在하던人物임을 推察할수 잇다. 純祖三年癸亥에 生하야 高宗十六年己卯에 卒한 그友人崔漢綺와 거의同時代라고 보아도 크게틀림이 업슬것이다.

여기注意할것은 사람은時代의産物이라 하리만큼 그時代風潮에는 超然할을 어지못하는바이다. 이런見地에서 古山子의出生하던時代를 살펴보면 英正兩朝에 勃興하던 求是眞實의學風이 그 古山子에게 어떤影響을 미치엇든가 함이다.

古山子의 타고난天才와 또는 꾸준한그努力이 大業을 成就하는 二大要件이 되엇겟스나 어데까지 實地踏査를 遂行하던그의根本精神이야말로 求是眞實의 實證을그대로實現한것이아닌가. 古山子의直接間接으로바든 時代的感化를 들추어내자면 얼마든지 잇을것이나 不幸히 그에게關한事實이 傳해지지 안는 오늘날에 무어이라고 指摘해말할수 업거니와 靑[illegible]

[illegible]

學藝

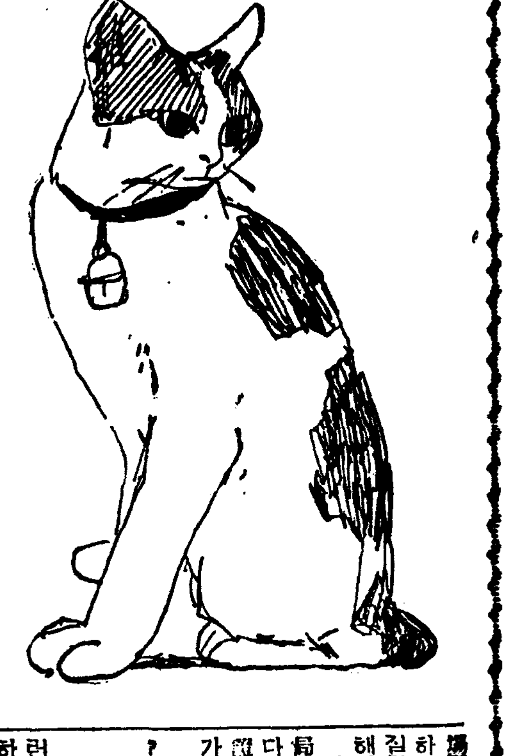

이時代의文學

일허버린詩魂을찾자 —위선리알리즘의修正부터— ⑦

柳致眞

한作品을創作하는것이마치數學을 푸는것과 갓지안흘까? 이러케 나는 생각하는때가 잇다.

한方程式을 푼 그方程式의內容을 캐기위해서는그 因數의 作質을 모조리分解해야 하지안는가? 또 幾何의

一證一

證明을하기 위해서는 幾何公式이 가지는모든定義를 參考하야 假設을 더듬어 結論을 證明할 根據를 세우지안는가?

그러면作家가 現實을 캐는것을 現實의『因數』를 分解하야 人生의『方程式』을 세우려는것이라고 할수잇지안흘까? 幾何에잇서서는『定義』를 人生의 因果關係『假設』을 現實『結論』을 作家의人生觀이라고 그術語만 바꾸어 노보면 우리는 이러케말할수잇을것이다.

……우리가 作品을 쓰는것은 人生의因果關係를 參考하야 現實을 더듬어 作家의 人生觀을 證明할 根據를 세우는것이라고 作品을 쓰는것은 이러케數學을 푸는것과갓다. 우리는 한作品을 쓰기위하야 數百貫의 冊을 읽는다. 自己가 確信하는『人生』의 根據를 證明하기위하야 그페ー지는 無數할것이오 그冊속에든

一數一

萬數千萬의語彙는自己가 現實에서본 한片의『人生』을 證明하기위하야 使用될것이 아닌가?

作者가 求하는 그『人生』이 한마디로 要約할수잇는것일지 모른다. 그러나 그한마디로 要約할수있는 그人生을 眞實한것으로 보이기위하야 그는 그의周圍에서보는 모든現實을 끄으러대서 그結論을 證明해준다.

우리는 우리의戲曲에서『甲』이란 人物을登場시키고『乙』이란 性格을 맨드러내며 A란 場面을 取하고 B란場面을 捨하는것은 結局은 그作品에서 作者의『人生』을 證明하기위해서 그러는것이 아니엿든가?

안톤·체홉의 數만흔作品은結局 人生이란 이러케 救할수업다는『체홉』의 한마디 結論을 證明하기에 [illegible]한것뿐이 아닌가?

그러면 『후키ー는?』 헤니슨은?『실러ー는?』 버너ー드·쇼ー는? —이모든作家는 모두各自의

一立一

場에서 自己가 求하는『人生』이란 이러런것이라는것을 證明해준데不過하지안는가?

나는 여기서 생각한다. 우리가 文學에서 求하는것은 무어냐고? 무엇때문에 文學을하며 무엇때문에 文學에서 사려하느냐고?

亦是 우리가 文學을 하는것도 人生에서 求하는것을 文學으로 찾기위해서가 아닐까?

그러나 요즘은 우리에게 이目的意識이 매우 희미해진 感이잇다.

一日『리알리즘!』 二日『리앨리틔!』 아니게아니라 리얼하게 그려야할것은 우리作家의 이저서는 안될것일것이다. 그리고 必要한일이기도하다.

그러나 리얼하게 그려진作品이 반드시 優秀한 作品일수는 업다. 리알을 통코나아가 人生을求하는 作家의魂—이것을詩魂이라할는지—이魂이 作品을 決定하는 最後의것일것이다.

그러므로 作家의

一創一

作의 對象은 어데까지든지 우리의求하는『人生』이다. 우리에게 高調되어야할것은 이人生이오 人生을찾는 詩魂일것이다.

現實의 가지가지事實은 단지 우리의 求하는 人生은 이러타는一作家의 人生觀을 證明하는 한證實에 不過한것일것이다 그러므로 現實은 決코 그것만으로는 創作의手段은 될지언정 創作의 目的物은 될수업다.

리알리티한 寫實은 그것이아모리 리알리티해도 한藝術品이 될수업는것과같다.

요즘 우리文學이 往往히 平板한것에 不過하야 文學으로써 아무힘을 가지지못한은 이리알리즘의過信 혹은 리알리즘에對한 認識不足에서 오는것이 아닐까?

想華 ⑥

파한뒤에 잠간만 여기서 기다리라 하기에 지나가는사람들의눈총을 마저가면서 時計를 드려다보았다 五分이 지낫다 초조한마음 그이를 기다리기는 정말힘든것스러웟다. 그러나 저기 그이가 오지안나. 몇번이나 원망하면서 가버리랴햇더니… 그러기에 공연스러히 원망하질마러야한다고 맹서햇다. 이른봄午後다섯時가 지나면발끗에걸렷다는 怪病患者의겁이니들에게도 봄은꿈가운時間을 선물할것이엇다.

봄바람에 부치는글 —시골게신 R兄에게— ①

安懷南

이러케말하면戀愛도모르는사람이라고 얻수히 역이실는지 모르나 그러타고 저에게戀愛가 업솔리잇겟습니까. 그在 저의 안해와 [illegible] 한 戀愛가 잇섯고 또 지금에는 한번 서로[illegible]하엿든 戀愛의延長이 [illegible]되고잇는것입니다. 人間生活의 어느하나가 [illegible]하지안는것이잇겟습니까 [illegible] 리기쉬운것이나 그러타고 우리 [illegible]

[illegible]

道德의文學的把握

科學·文學과「모랄」概念 ②

金南天

그러나 衆說의에스프리를 提唱한以來 나의글의 誠意잇는讀者는 내가追求하는 方向의途中에서 여러번『모랄』論에對하야 言及할것을 혀되히 趣難하는듯 한느낌을 가젓을는지도 알수업다. 文學이 主體的인것에잇서 提出된다는것을指摘한 그리고 主體가 客體와 交涉하는 局面을認識의功能으로 代置하여버릴때, 그리고 다시 客觀世界의 文學的認識에對하야 言及하면서 科學的認識과의 同一과區別을 말하려고할때 具體的으로 『모랄』을取扱하여야할것이엇다.

그러나 나는 이問題에對하야 [illegible]

[illegible]

小文庫

金笠의先驅 申景濬·李文源

艮山生

요사이 흔히들 金笠을 宏壯한 漢詩人으로 치지만 漢詩에 잇서 그의 地位란 터럭만큼 우습다. 朴燕岩이 얻는 形便이다. 俗도 조코 俚도 조하서 반듯이 傳統의 古雅를 崇尙할 것은 아니지만은 俚하고 俗한 그 中에서도 詩는 詩되는 所以然만은 따로 잇서야 한다 金笠의 詩는 그 것이 卑賤한 才談이지 詩가 아니다. 이때쯤 人口에 膾炙해온 그 것으로서 그를 이야기도 하고 研究해 보는 것은 모르되 그 才談을 곳 偉大한詩처럼 評價하려는것은 못된 일이다 그 [illegible]

[illegible]

科學

化學工業의新境地 쓰레기의利用

一記者

쓰레기통이라하면 누구나더러운것으로 생각한다 그러데 이것을『吾人의 生活에 關與된物質의廢殘物』이라고定義를 내루어노코보면 대단히 어려운생각을갖기쉽다.

그러나 여러분의 生活하는 住宅附近에는 여러개의쓰레기통이잇고 그속에 쓰레기가無數히드러잇다. 이쓰레기의 處分과利用에對한이야기를 할가한다.

京城만 하더라도 쓰레기의量은 놀라울만치만타. 現在世界에서施行하는 쓰레기 處分方法에는 바다물속에 매립하는법과 埋立法 그냥海中에버리는것과 이것을肥料로再生시키는法과 태워버리는것 [illegible]

(사진은 쓰레기埋立工事)

[illegible]

新刊紹介

▲朝鮮商工獎勵館報 一月號 發行所 京城府南大門通四丁目三五 朝鮮總督府商工獎勵館內 朝鮮商品調査研究會 定價十錢

▲朝鮮山林會報 二月號 發行所 朝鮮總督府農林局內 朝鮮山林會 振替京城九六八二番 定價三十錢 送料一錢

▲現代朝鮮文學全集 短篇小說集(上) 第一回配本 (內容)젊은그들=李光洙 물레방아=故羅彬 早鬼=朴花城 福德房=李泰俊 봄 外一篇=金裕貞 離=朴泰遠 蒼白한안개=張德祚 乳母=嚴興燮 元故西=李箕永 모디모의길=李孝石 等 發行所 京城府太平通一丁目六一 朝鮮日報社出版部 振替京城五八七八番 定價一圓二十錢 送料二十二錢

▲慶北公論 第二十九號 發行所 大邱府京町二丁目一三番地 慶北公論社 一部二十錢

▲培花 第十一號 發行所 京城府弼雲町十二番地 培花女子高等普通學校 非賣品

▲朝鮮行政 三月號 發行所 東京市京橋區銀座西七丁目一 帝國地方行政學會 振替東京一三番 定價五十錢 送料二錢五厘

▲斷層 第三冊 發行所 京城府仁義町一七 斷層社 定價二十錢 送料三錢

▲主日學校申報 第九十一號(月刊) 發行所 京城府鍾路二丁目九一 朝鮮主日學校聯合會 振替京城一四六三八番 定價十錢

▲鑛業時代 三月號 發行所 京城府光化門通一九八 朝鮮鑛業時代社 振替京城八九三〇番 定價三十錢 送料二錢

▲한글 二月號 發行所 京城府花洞町一二九 朝鮮語學會 振替京城一〇〇四四番 定價十錢

머리의아품과疲勞에는

ノーシン

애기의頭腦는 特히注意하라!

인제야 정말入學試驗입니다! 普通때에도 纖弱한 學童의 頭腦는 試驗을앞두고 猛烈한 工夫로 지독히 疲勞해 잇습니다 아조쉬운算術을 가지고도 흐리멍덩하고있는다던지 또普通때와가튼潑剌한 元氣가업고憂鬱한氣色이잇슬때에는 必然코頭腦가疲勞하야 무거운때입니다

꼭ノーシン을먹여주십시요

ノーシン은 견딜수업는頭痛을速히낫게하고 同時에頭腦의疲勞를잘恢復해서 흐리멍텅한頭腦를淸快케하는 獨特한藥效를 倂有해잇습니다

또한 常用하면 神經의 榮養을 조케하고 心臟을 强補하는 숨은 效果가잇고 또 胃腸等에도 安全無害한故로 纖弱한兒童의 頭腦에 가장 適合합니다 그러고 一般執務、家事裁縫、讀書等으로頭腦를過勞하는 現代人의 常備藥으로서 만히賞用되고잇습니다

模範的 頭腦藥

主效 頭腦疲勞·頭痛 頭內朦朧·頭重 上氣·精神憂鬱 眩暈·船車暈

三十錢·五十錢 一円·二円

★受驗하러갈때에는應急用으로반다시ノーシン을갓도록하십시요

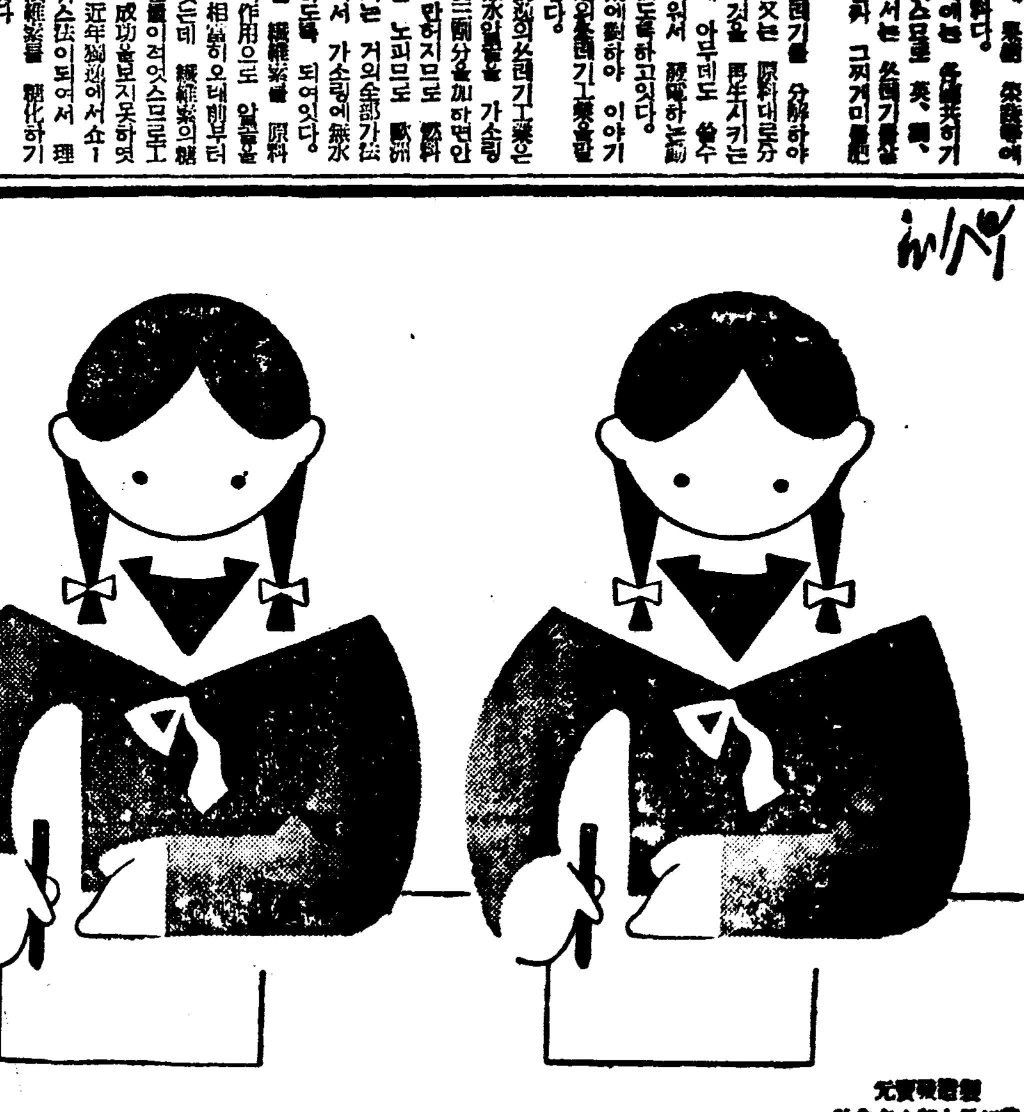

製造元 荒川長太郎合名會社

名作의畵面(六) 「빅・서커ー」

로버ー트・테일러ー와 스텐윅! 두사람主演, M・G・M映畵

朝鮮最初의假面劇 「토끼타령」의公演

三月十三日부터東洋劇場에서 朝鮮聲樂會의第二十回公演

朝鮮聲樂研究會에서 第二十回公演을 열기로되엿는데 날자는 오는三月十三日부터 五日동안 市內東洋劇場에서 「토끼타령」이란 唱劇을 하리라한다。

토끼타령은 金容承氏脚色으로서 演出은 丁南希氏가 마텃는데 今番의 토끼타령이란 四幕劇은 純全한假面劇이다

이러케 純假面劇을 올리기는 요번이 처음인만큼 그것의效果가어떠할지 劇界의注目을 끌고잇다。그리하야 별서 新會社設立을 計畫하고 잇다고한다。

映畵批評

몬톤・펄모作品 武器업는騎士 市內明治座上映

「武器업는騎士」는 몬톤펄모의製作으로서 자크・페ー데가監督한作品이다여기에다가 띄트릿히의 主演이니 相當히 注目을끄는 作品이라고 하지안을수업다 더욱이 作品은 機關의 가위에 無慘當하야 벌서부터 活劇에 오르고 잇섯는데 十二分의 興行價値가잇다。

그러나 우리는 어모든것보다도 「미모사館」「女子만의都市」의 名作을내노흔 페ー데가어떠한作品은어떠케 만들엇나하는그러한 期待에 마음이더끌린다。

페ー데는 물속이나 불속에 들지라도 페ー데에 틀님업섯다 緻密한 演出關係에 한「코만」의 필르에라도 平凡하게 움직여지지안으리라고 애쓴것。일즉이 世界的名作이라고 하던 「미모사館」이나 「女子만의都市」에比하면 物語的價値는 大衆을머리에두고 그들이바라는 通俗映畵 主要觀한까닭이 페ー마에對하야 忠實하고 責任한봇김을가지지못하겟다

그러나 페ー데는 實質의때ー마를 그냥되는대로 번드려버리지는아니햇다 作家로서 精神을 失고努力은 언제나最大限度의 勝點에까지 올여노흣다。이것은페ー데의良心이어 作品에서 더鮮明하게나타나잇스물보아도알것이다。

더욱主演띄트릿히를 取扱하는 格式이 以前의어느監督보다나흣다는것을 보여주엇다。人物과 場面의配合이 能하얏기때문에 通俗的인 멜로드라마의냄새가 나는 씨나리오構成에 훌륭히 살어잇고 全篇이通하얏다 停車場에서 방울새우는데 精神異狀의隊長을 登場시킨것이라든지 카ー린스크別莊의 거울아페서…主人公두사람의 運命的對面이라든지 이것이 모두 效果를 내엿다。이러種類의情景描寫는 어느 映畵에서라도 흔히 볼수잇스나 이처럼 效果的인場面은 쉽게볼수업는것이다。

大森林가운데 落葉을덥고누어서 잡히지안흐라고 허덕어리는 두사람ー나무사이로는비한 한낫의 光線이 훌륭히돕고 고통을 잡으라고 森林을 뒤지는 軍隊들의 발자옥소리를 드르면서도; 속사이는 나즉한소리는 무서울만치 무직한 迫力을가지고 보는사람의가슴에 부다친다。여기에는 페ー데와 撮影의 아리・스트라드링의功績이아니면 到底히 우리에게 보여주지못한 씬이다。

조흔洋畵가 아므로 우리에게 보여질지 안흘지모 르는요지음 어映畵를對하게된것은 기쁜일이다。(M・K)ー三月七日부터 明治座에서上映ー

松竹大船作品 「바람의女王」 市內明治座封切

市內明治座에서는 三月七日부터 「武器업는騎士」와 同時封切로 「바람의女王」을上映하기로되엿다 今岡鐵兵의 原作을 佐佐木康이 監督한作品인데 사진은 同映畵의한場面이다

去就가注目되는 셀즈닉크

유나이트의 一翼인 셀즈닉크어런터ー내슈널、프로의 主宰者 셀즈닉크는 一黨과 함께 메트로에 드러간다고 傳하고 엿섯스나 메트로의 好條件을 一蹴하고 依然히 유나이트社에 머물러잇다、但今後에 그는 엇더한 動向을 보히려나 하는것이 全米映畵界의 相當히 注目하는바인데 사뮤엘、골드윈과 알렉산더ー、꼴다의 所持株를 買收해서 유나이트의 獨裁權을 掌握하려하는것이라는 消息通의 觀測도잇스나 셀즈닉크는 골드윈과함께 目下 론돈에 가서꼴다와 會見하고 三人이 會談中이라고 하니 유나이트社와는 別個의 新會社設立을 計畫하고 잇다고한다。

부터 여기에 必要한假面을製作해두고 益善町會館에서 晝夜로 猛練習을하는데 舞臺가 龍宮의것이라 水中에사는고기와 山에사는증생等 實로奇異한舞臺面을 보이리라한다

(사진은토끼타령에슬假面들)

八日(火曜)

◇午後六時 唱歌歌『공쥐과취』 李無影案ー李殷相作詞ー李興烈作曲 京城保育學校第十回卒業生 伴奏 李興烈

◇同六時二五分 어린이新聞

◇同六時三〇分 俚謠時間

國語(十五) 咸潤默

◇同七時四〇分 趣味講演 『京城近郊의探勝』(下) 徽文高普 金道泰

◇同八時一〇分 新作이야기 『病아닌病』 卜惠淑

◇同八時四〇分 俗曲 一、景福宮打鈴 二、天安三巨里 三、사철가 四、五峰山 五、배뱅가 六、오돌독

俗謠 伽倻琴 金率業 杖鼓 李日善 細笛 姜鶴洙

◇同九時五分 女聲合唱

허ー리웃드에잇는 外國人엑스트라

그國籍別과數爻

허ー리웃드의 센트랄・캐스팅오피ー스에 現在 엑스트라로서 登錄外國人은 얼마나잇는가? 最近 調査한바에依하면 다음과 갓다고한다

南海諸島의土人	三〇〇名
朝鮮人	六七
印度支那人	
伊太利人	七三八
土耳其人	九三
露西亞人	一六五
日本人	一一九
支那人	六〇〇
아라비아人 埃及人	一九七
알메니아人	
東印度人	三〇〇
아메리카・인듸안	一七

其他 獨逸人佛蘭西人 英國人이 大多數라고한다。此等엑스트의 數로보드래도 허ー리웃드의 살림사리가 얼마나 큰것인가는 짐작할수잇다

第一放送

◇午後六時(東) 合唱 一、主의사랑 스테이너作曲 二、단잣자거라 제이컵作曲 三、눈 엘가ー作曲 四、푸른聖堂 아作曲 五、아ー牧童아 愛蘭民謠 六、나의젖오벤조 칫치모作曲 梨專音리ー클럽 指揮 劉美善

◇同六時二五分(城) 講演

◇同七時三〇分(大) 歌謠

◇同八時(城) 俗曲

◇同八時一五(城) 詩吟

◇同八時二五分(城) 室內樂

◇同八時五五分(東) 랫오페라

九日(水曜)

◇午前一〇時三〇分 料理製法 『찐미두』

◇午後零時五分 레코ー드音樂

◇同一時一五分 家庭時間 『意志를굿게가집시다』 東亞日報 黃信德

◇同六時 兒童과先生의時間 慶應入學試驗合格者發表(京城) ー京城女子商業ー 一、富士山(讀本卷四、廿四課) 二、石屋樣(同六、廿二課)

◇同六時二五分 어린이新聞

◇同六時三〇分 『算術』(十六) 崔昶元

◇同七時四〇分(平)講演 『現代英文學에나타난生命力에對하야』 崇專敎授 李孝石

◇同八時(東)빠이올린獨奏 一、奏鳴曲 죤・스탄레ー作曲 第一樂章 알레그로・논・트롭프 第二樂章 아다지오・몬・에쓰・프렛시보 第三樂章 알레그로・콘스피리ー트 二、G線上의아리아 빠하作曲 三、오페르타스(파스트카) 위니아우스키ー作曲 피아노伴奏 田部三郞 高安哲夫

◇同八時二〇分 時調 一、平時調 二、辭說時調 三、지름 高永泰 大笒 朴鍾基

◇同八時三五分 라듸오드라마 現代女性訓 金尙火作 配役 炳鎬、貞愛…金鮮英 說明者 李貴禮

第一放送

◇同六時三〇分 『蠶術』(十六) 崔昶元 (京)

三年生 二年生 壽松普通學校

◇同九時五分 俗謠 一、노들江邊 二、도라지打鈴 三、興打鈴 四、사발가 五、靑春歌 演出 金裕大 效果 南宮出 林明月 崔壽成 피리

◇午後零時五分(宮) 俚謠

◇同六時(廣) 이야기

◇同六時二五分(東) 支那語

◇同七時四〇分(東) 講演

◇同八時(東) 바이올린

◇同八時二〇分(東) 尺八

◇同八時三〇分(京) 謠曲

十日(木曜)

◇午前十時卅分 陸軍記念日分列式實況(國語)ー京城光化門通으로부터中繼ー

◇午後零時五分 軍歌(레코ー드)

◇同一時十五分 家庭時間 『家庭生活의合理化』 尹德喜

◇同六時(平) 幼稚園童謠 平壤監理敎聯合幼稚園兒童 一、봄消息 二、작란감비행기 南山幼稚園兒童 伴奏及指揮 吳仁實 一、영감영감애보소 二、무명초 京城幼稚園兒童 伴奏及指揮 尹宗珍 二、동리의원 光成幼稚園兒童 伴奏及指揮 韓順福 三、배암춤 二、유치원 大同幼稚園兒童 伴奏及指揮 崔永愛 一、유치원生 伴奏及指揮 蒼光幼稚園兒童 張泰貞 一、참새리 二、집중에안진새 三、놀기조와 中央幼稚園兒童 伴奏及指揮 金天治

◇同六時廿五分 어린이新聞

◇同六時卅分 經典解說 李明世

◇同七時卅分 講演

◇同八時(東) 吹奏樂 一、行進曲『빗나는軍容』…陸軍戶山學校作曲 二、意想曲『攻擊』山本銈三郞作曲 三、分列行進曲…陸軍省制定 四、陸軍記念日祝歌…山田耕作作曲 五、軍歌『吳松鎭上陸戰』…堀內敬三作曲 六、陸軍喇叭譜…陸軍省制作 七、愛國行進曲 陸軍戶山學校軍樂隊 指揮樂長 山口常光

◇同八時三〇分 新作이야기『戰中佐』 庚秋岡

◇同九時 唱劇調 一、短歌…隻金 二、唱劇調…水宮歌 淡風經 杖鼓 韓成俊

聖峰映畵園의 "軍用列車"撮影開始

四月下旬頃封切豫定

東寶映畵株式會社와 聖峰映畵園의 提携가 成立되여 그第一回作品으로 時局物『軍用列車』가 製作된다는 것은 旣報한바와갓거니와 그동안 萬端의 準備가 다되여서 지난 五日부터撮影을 開始하기로되엿는데 오는 四月下旬에는 封切되리라고한다 그리고 同映畵의 製作擔當과配役은 다음과갓다고한다

(사진同映畵의撮影스냅)

『軍用列車』

製作者 洪燦 谷口千吉
原作 李圭煥
脚色 菊地盛央 紹英鎬
演出 徐光霽
補導 供田耕武
撮影 梁世雄
照明 崔進
助演出 林唯閔政植
撮影助手 李丙穆 申世求

◇配役

金點用 王平
金玲心 文藝峰
李源鎬 獨銀麒
崔益金 漢(金寅圭改名)
스파이 將 文東一
朴芳英 朴鄕鳴
玲心의動母 李彩田
文主敵 李仁順
下宿女將 李春汀
朴의友人 金德夫
村女 崔順禮(其他男女多數)
特別出演
金一用 小林重四郞
鄭順姬 佐佐木信子

西洋漫畵 (하)

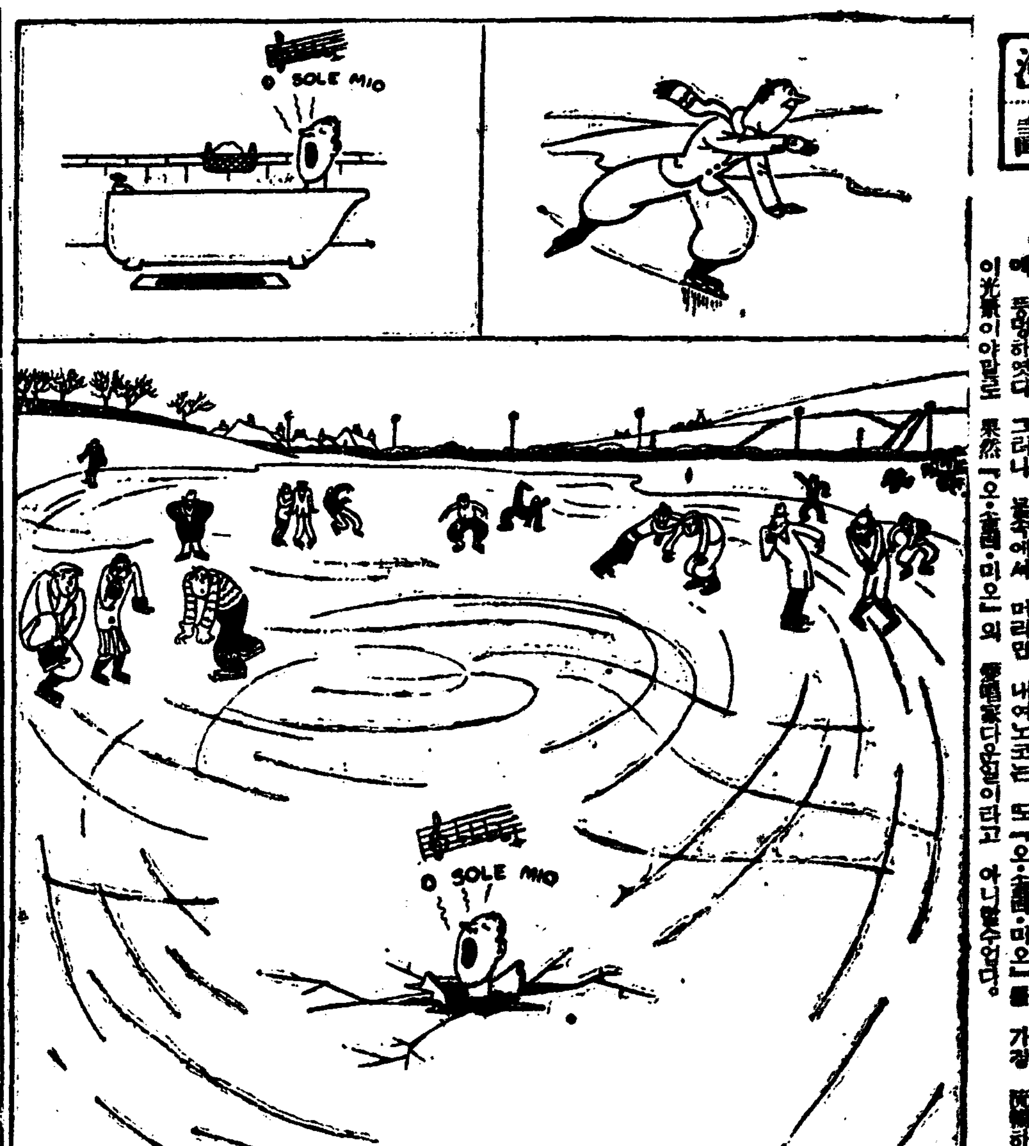

「오・솔레・미오」의愛唱家

「오・솔레・미오」의 愛唱家. 二十四時間동안 장치고 밤낫는 時間만을 빼여노코는 行路를走하는지라 沐浴湯에서도「오・솔레・미오」를 빼여노코는 어데서 무엇을하든지 입에서「오・솔레・미오」을 이저본적은업는데 여러사람들틈에 끼여서 「스케ー트」를 지치면서도 「오・솔레・미오」를 지치다가 그만 풍덩하엿다 그러나 물속에서 머리만 내여노코는 또「오・솔레・미오」를 가장 愉快하게 부르는 이光景이야말로 果然「오・솔레・미오」의 愛唱家다운일이라고 아니할수업다。

對局者의態度와 消遣法的인棋道

三 玄 子

黑二五七甲의一五 白二五八子의一九 黑二五九癸의一九 白二六〇巳의一六 黑二六一巳의一五는 모다 正當한應酬이오 白二六二巳의八은 最後의二目로서조흔打點이다 그런데 黑二六三甲의八은 白目一目을滅하나 諸와가티 白이甲의六에 마처서 모다 黑은二點을일코一點을가저 白目一目을滅한效果가업서지고만다 그러하야 그것은 結局後手가되는데 어제後手를두어 先手를바리는것은 實로싱거운일이어 아니할수업다 白二六四辰의二 黑二六五辰의一은 通例의 應酬어오 白二六六申의六 黑二六七申의五는 正當한手順이어니와 白二六八申의九는 먼저甲의一六에 두어 先手一目의 應酬를마친뒤에두엇스면 白이一目을勝하얏슬것이다 黑二六九甲의一六 白二七〇甲의一七 黑二七一甲의一四및 白二七二申의六 黑二七三申의七은 모두 正當한 交換이다 그러하야 初盤以來 黑勢가 絶對優越하얏스나 中盤以後에는 한갓退縮하야 따즘내持棋로 結局하얏다 그리고 우에서 以上말한바와 가티白二六八이 먼저申의九에下手함과가튼 過誤를犯치아니하얏스면 初盤以來의 그러한局勢를가지고 白이오히려 一戶를勝할수잇섯스니 어지어 運命이지? 實力이지? 알수업다

觀戰의感想은 前回에比하야 今回의戰局에서는 先手와過漢가승적으셧뿐이오 그바게는무엇도前回만 가티못한것이다 첫재陣形이 相戰의로 始終하야布石原理가 闡明되지아니한것이오 그와同時에 應酬의手法은 노상野俗하야 上品的陣形을 한번도 엿우지못하얏다 그리고 初盤으로부터 中盤까지는 黑이壓倒的 優勢이엿는데 그까닭에 白은頹勢를挽回함에 焦燥하야 乾坤一擲의 非常手段을 極端的으로實施하고그와反하야 黑은優勢를活用할줄알지못하야 다만 그를保守함에만 汲汲하야 한갓退嬰하니 棊法의正道는 休眠하고 詭道가 跋扈함으로 말미암아 或攻或守하는 正法의 手順을 發見할수업섯다 그럼으로 中盤以後는 敵手의對局이大差잇는 上下手對局과가티 되파함께 白의欺瞞或은僥倖戰術이 여기저기서成功하나 오히려黑의 優勢는 最後까지繼續되여 一方의 焦燥와 他方의退嬰이 全局의 始終을 決定하게되니 觀戰者의 緊張은 스스로 解弛치아니할수업섯다 여기서 나는 朝鮮國手에게對하야 碁道를 一種의消遣法으로알지말고 專門的으로 潛心硏究하야 다른곳의 國手들에對할때 붓그러운일이업게하기를 敢히忠告한다

本社獨占 國手爭霸譜 (15)

白 盧史楚
黑 權秉郁

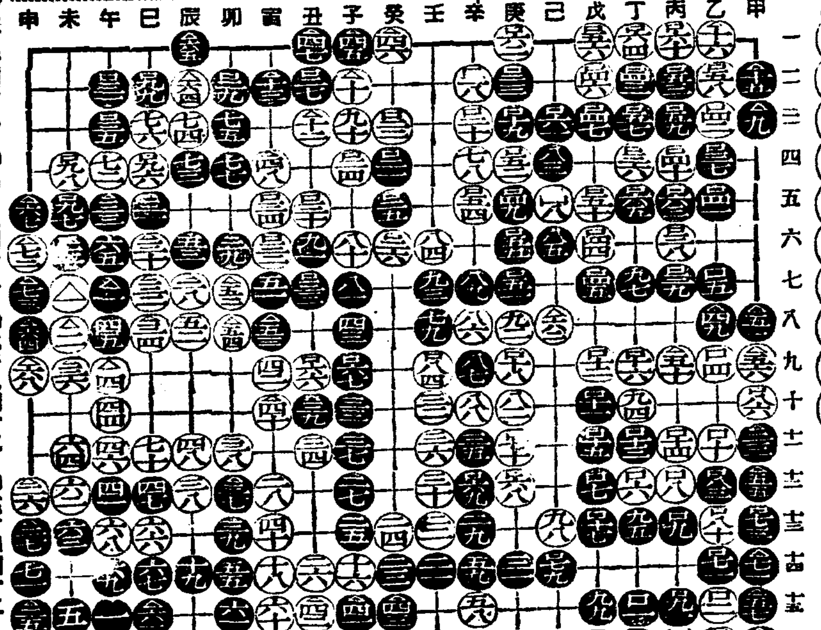

●二五七 甲의十五
○二五八 子의十九
●二五九 癸의十九
○二六〇 巳의十六
●二六一 巳의十五
○二六二 己의八
●二六三 申의八
○二六四 辰의二
●二六五 辰의一
○二六六 申의六
●二六七 申의五
○二六八 申의九
●二六九 甲의十六
○二七〇 甲의十七
●二七一 甲의十四
○二七二 申의六
●二七三 申의七

…死點… ●二五〇 午의十二 ●二五六 巳의十二 ●二六〇 乙의十二 ●二六三 甲의十二 ●二六四 申의七
…劫點… ○二六 申의五 ○二九 乙의十二 ○二六八 甲의十二
…粘… ●二七 甲의十二 ●二七二 申의七 返打

白 二七戶 黑 二七戶 前

◇博譜大集 99 【問題】

◀漢이이기는수▶

漢이 先手하야 어찌하면 이조각수를가지고 이길수가 잇겟습니까? 解答수는 明日紙上에하겟사오니 여러분께서 먼저풀어보십시오 (博譜係)

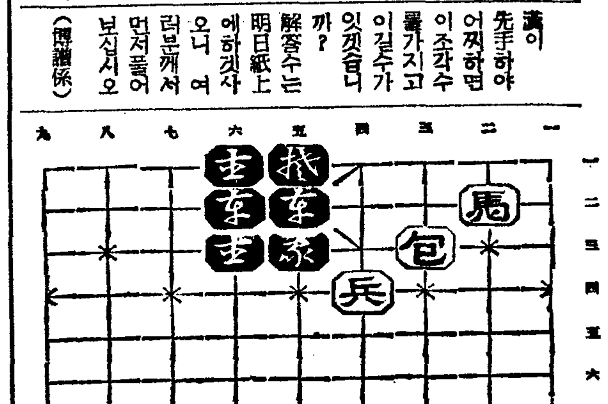

대중의학

첫봄! 요새에再發되는
림질을이러케 根治시켜버립시다

二重殺菌療法의 世界的大發明

매년이때가되면 덧나서 고통을 밧는분이나 지금걸려서 다소간 고통을밧는분들이 림질을 그리 대소롭지안케 생각하시고 그대로두신다면 그害毒은참으로 무서운것입니다 첫째로자기신세가 떡하게되고 둘째로 부인께 무서운 부인병을 알케만들며 셋째로 조선민족건강을 해롭게하는것이니 어찌 治療를 등한히 하시거나 또는 治療法과 治療藥의선택을 경솔히할수잇겟습니까!

淋疾로病勢가 壯盛할때에 그런것이니 그후 아무리 떠붓는途服하여도 病勢는 그대로잇고藥만 끄치면 또다시 再發되는것은 이미 여러분께서 경험하신일이올시다 이러는동안 병세는重하게되여서 무서운 併發을 일르키는분이 얼마나만습니까!

첫재 內服藥으로는림질을絶對로 못곳치는것을 모르닷

어느 혼이 習慣에따라 淋疾도內服藥으로 곳칠수잇겟지하고 장구한時日을두고 服用하시나 오즘 누기에나 便通이조화질분이요 림균은 조금도 죽지안흐므로 병세는 점점 중하게될뿐입니다 독일의 世界的性病大家『와렌진』『쉬타인』兩博士가 여러해동안 연구하여 내신 硏究와 實驗을 거듭한結果 專門醫師치료에는 반듯이 強力한殺菌力을가진 銀劑로 족접 환부에 치료하여야만 淋疾을 根治시킬수잇다는것이 現在醫學界의 定說입니다

즉 內服藥 (가루약、물약、膠球)은 사람의인체에서는 림균을 죽일만한 힘이업는까닭이니 萬一强한약을 석그면 胃腸이녹아버리거나 오줌이 맥히게됨니다 어린아헤를 모르는분들은 보통의內服藥을 연복하여보아 족늪勢가개이니까 『올처다엇주나』할지모르나그것이다나은것이아니고 淋疾의특증인 一時的安靜 즉急性淋疾에서 慢性 ...

둘재 남편이 걸리면 반드시부인께 전염되는것을 모르시는탓

어니 혼이 아해를 못낫는다고 구박을하시나 그것은 대개 男便께림질이잇서서 부인병을 알코잇는때문에 그런수가 만흡니다 그러므로 부부자 협력하시와 두분이 가티 고처주시게 를바랍니다

셋재 醫師專門淋疾藥으로집에서도속히根治되는藥을 모르선탓

어니 淋疾은元來 그한부(남녀국부)에균이드러가서 生긴病이만큼 그곳을도려내듯이 그곳의病菌을죽이고 홍칭을아물게하면 낫는것이니 전東京吉原遊郭吉原病院長佐藤藥先生이 ... 餘年中수만흔 實地實驗으로 花柳病者를 직접 治療하시는동안에 成功된 淋疾根治藥이 世界的大發明됨것이니 즉『부라오銀겐고ー루』는 내病院에서도 臨床治療에 使用한바 的確한效果를어덧스며 더구나 一般自宅治療에도 安全히根治할수잇스므로 조선의專門醫師諸氏와一般患者諸賢께 자신잇게 勸하는바입니다。

오좀누기에고통이심하신분
再發되야 한탄하시는분
內服藥을장복해도낫지안는분
부부화합에자미를모르는분
부인병으로고통밧는분

二重殺菌을 해야만림질은 根治됨니다

약한방울로 단二分間이면 계를쓰과가 나타나는 의사전문의 림질근치약『부라오銀겐고ー루』는 직접 병회근에작용하며 약기운은 몸전신에 퍼저서 모든종세를 다스려주나니 더구나本劑는 사라잇는균을조직과 병세의변화를 고려하야 二重殺菌을하는엿인본 其 재래의지드제의單一性能에비하야 더욱 특효를가진약이오니 하루바삐 병고에서버서나실여러분은대근처有名한藥店에서나 혹은직접조선국분으로 병세를자세히쓰시고

東京市芝區通新町十三ノ一 總代理店 合名會社 河原商店 (振替東京三五〇一九)으로 주문하시면 本舖에독자에한하야 송료를부담하고 대금인환으로도 송약해드립니다

ー약가ー보급약…一圓九十錢 十七日分…三圓八十錢입니다 ー(日東製藥合名會社製品)ー

百發百中으로

림질이근치되는『부라오銀겐고ー루』로 二重殺菌을하시면 무스약의보다도 短時日안에근치되어버립니다。

더구나 자태에서도 아무 염여업시 간편이병원치료와 독가튼 효력을 엇게되오니 급성인분이나 만성이인분이나 本劑의 一號와 二號를 계속하여서 치료하여주시며 부인께서는 三號를 써서 부부협력하시와 두분이 가티 쳐료하여주시기바랍니다

하로바삐림질의몹쓸병에서 나라의일꾼이되어주십시다

림질때문에 생긴 三大해독

❶ 고통과번민으로 자기신세가 떡하게됨
❷ 부자녀에게 전염시켜 집안을패하게함
❸ 國民健康을 해롭게하고生存競爭에지게함

K—178

中部版

白熱化한論戰後 京畿道會第一讀會終了

경기도회제구일은 칠일오후한시 이십분부터 시작되여 벽두김태집(金泰集—官選)의원으로부터 일, 이등도로는 국도(國道)로구 경제비는 도로개량비까지라도이 것을 국비로하여 나가는것이당연 함에도 불구하고 도로비의국고 보조는 해마다줄어가서 빈약한 도비부담액이 느러가는것은 무슨이유이냐? 김연소(金鍊炤—民選)의원으로부터 제면게가 날로부진되다하여가는 오늘 방공시설은 무엇보다지급한일인데 통과시설만원으로는불충분하지안혼가 이어촌전(村田—仁川)의원으로부터 방공시설이 지급한것은 다시말할것도업스나 이외가튼 비용은 국가자신이 지출할것의 것이지 빈약한 지방재정으로 능히 감당할수업는것인가한다는 주목할만한 질문이 잇슨데대하야 상야(上野)경무과장으로부터 취지는 충분히 참작하야 장래선처하겟다고 대답하엿다 김경엽(金橡鎬—江華)의원으로부터 도시매연(煤煙)방지책과 피균부락에 심히빈약한 의료기관의증설 사회교화의 중요안목으로 미신타파를 부르지젓스며 김만식(金敏植—始興)의원으로부터 다시 경기도내에 무의면(無醫面)추 의사 의생한사람도업는면이 전도의 삼분지일이 더되는 구십오면이라는 수자를드러 의료기관도 도시 집중경향을 지적하야 당국의 대책여하를 요구하엿스며 전자에 파세할것과 오늘에잇서서는 대중의 밥이자 전거세의 폐지를 절규한데대하야 당국의 답변은 역시그의사업 [illegible] 는것을표명하엿다 이박게 이상의원으로부터 화과의독립, 호별세(戶別稅)급세기가 오월파시철이라는 농가로서는 가장어려운때이니 한달식 느추라 경성근교의 최근대단한 발전을하야 주택지대가 점점느러가고잇는 현상인데 근교의교통기관을 정비할필요가 잇지안흔가등의 중요한질문전이 잇서 오후네시 십분폐회하엿다 이것으로 제일독회가 끗나고 그의 답하는 소화십삼년도 경기도예산안(第一號議案)의제일독회를전부 마첫다

商議調査員出張

[仁川] 인천상공회의소(仁川商工會議所)에서는 약진하는 공업향인천의 [illegible] 여 경원(京元) 금강전철(金剛電鐵)과 동해북부선연선에대한 인천상공조사 원산(元山)항만시설 생산품 [illegible] 으로서기허인주(許仁周)씨가 [illegible]

蘇萊에도 養豚獎勵

[富川] 부천군소래면(蘇萊面)에서는 [illegible] 인지 오사이 [illegible] 이십하다는데 [illegible] 에 잇다하며 [illegible] 일이라고한다

七名의委員을選定 建議案整理着手
第二讀會로드러간京畿道會 會期도아프로二日뿐

명안 지난번중독부로부터그 [illegible] 일독회를마친 경기도회 제구일은 회기도아프로 이틀밧게남지안한 안형스므로 팔일오전열시 부터 시작하야 제이독회로 드러갓다 독회의 성질상이날은 각의원으로부터 의견개진만이잇섯는데 제일진으로 정영진(鄭永鎭—坡州)의원이 이러서 당국에 의견을말하는 유일한기회이니 회기를 연장하는일이잇드라도 좀시간을 넉넉히달라고 의장에주문하뒤 도내에 아직도 만히남어잇는 사년제 보통학교를 하로바삐 륙년제로할것 그와동시에 이년제간이학교를 보통학교로승격시킬것 중등교육기관을 확충할것 [illegible]

洋品專門窃盜 仁川署에被捉

[仁川] 작년년말경게통교묘히피하야 부내각양품점을 출몰하여 물품을 보려고 양품을 사 [illegible]

二戶에一頭를目標로 畜牛增產에注力
富川郡의二十年計畫

[富川] 부천군농회(富川郡農會)에서는 군내일만호가에 농우사용호수가 오천오백사십삼호바게 안되여 농회와 농민두를 배급시켜도 부족함으로 여기에이십년간 축우(畜牛)증산계획을수립하고 현재사용하는 륙천일백오십삼두(농회우한)가 이십년후이면팔천칠백륙십륙두로되여두집에 한마리식 사용하게될터이라는바 이십년후이면 농우에다소해갈은되리라한다

蔘都開城의憂鬱 檢查手數料引上
人蔘同業組合定總에서

[開城] 개성인삼동업조합(開城人蔘同業組合)정기총회는 지난칠일오후두시 동조합이층회의실에서 조한장 손흥준(孫洪駿)씨사회하에 개되엿는데 리사 고한승(高漢承)씨로부터 소화십일년도 사업성적보고와 경비수지결산보고에대하야 간단한 설명이 잇자 두가지가다 일절의질문도 업시 무사통과되엿스며 다음은 서인『금년도 경비수지예산안』급 부과금법 수수료 징수 방법의건』에 대한 질의가잇섯는데 금년도 수지예산은 일만칠천사백원으로 [illegible] 이외에이 것도부사히 승인케되엿다 그런데 수입예산안에 잇서서 백삼사검수수료(白蔘檢查手數料)를 미삼(尾蔘)에는 작년보다 일천원을 노피 매근당 사전의검사수수료를 밧기로되엿고 백삼(白蔘)은 삼십원을 표준하야 매근당사전의 검사료를 밧기로되엿다는데 이가격

검사료를 인상시킨 리유는금년은 예년에비하야 인삼채굴평수가 격감될것이라는것과 자연백삼 생산량도 격감될것이라는 것에 불과 검사료로 경상비를 유지해가는 검사기관인 동조합으로서는 종전수수료를 바더가지고는 도저히 일년예산을 세울수업슨 까닭이라한다

利益은薄한데 負擔만過重
開城蔘商들의悲鳴

[開城] 백삼파가리 개성인삼동업조합 정기총회는 [illegible] 일사천리로 무사히 끗나게 되엿는데 조한원중 김종완(金東완)씨가 총원 지금동의를 청해가지고 현재에 부담이 일반삼상(蔘商)에게 부담시키는 영업세등이 너무과중하니 조합당국은 이러한 [illegible] 가잇섯다 그내용인즉 [illegible] 상인자의 혁업명인 [illegible] 업조합 경기총회가 [illegible] 경한 단위회사의 [illegible] 경우이십원에 [illegible] 나먹고 그런대이것을 리익이 라치며 장사하는 [illegible] 는데 세무당국은 이정연 조금 도동정함이업시 [illegible] 고의외수료 무리하게 세금을 [illegible] 다는것이다

伊川郡民熱誠 獻金美談二題

[伊川] 이천군에 헌금미담 세가지 一、이천군동면청년단(東面靑年團) [illegible] 삼원을헌금 매근당사전의 검사 [illegible]

場所	間口一間의單價(圓)	面積一坪의單價(圓)	道路
鍾路四丁目一、仁義町一	一、三四	一、一二	〃
蓮池町八六、鍾路三丁目五三	二、七九	一、二五	〃
黃金町三ノ一二六、臥龍町五	一、五五	一、二四	〃
公平町九、臥龍町一七一	二、六三	一、三三	〃
黃金町二丁目八五、鍾路二丁目七四	一、一二	一、一〇	〃
光化門通七九、社稷町四三	一、四〇	一、一二	〃
三越橫道路	一、六四	一、一七	〃
古市町一二、漢江通四	二、九九	一、二七	〃
古市町一四、同三五	一、九三	一、一七	〃
西四軒町地內	一、三三	一、一六	〃
花園町一一二、本町四丁目三八	一、一五	一、二七	下水改良
黃金町三ノ三六、永樂町二ノ五六	一、〇〇	一、三三	下水
本町二丁目二九、鎭町四八	一、六八	一、三三	〃
桂洞町八二、齋洞町九六	一、七二	一、三一	〃
慶雲町九三、同四三	一、八六	一、四六	道路(下水)第二地帶廿錢
三坂通二七六、同二七〇	一、六六	一、四三	〃
光化門通、公平町	六、一一	二、八八	道路第三、八
八判町一六六、三淸町公園入口	三、五二	二、〇一	七、第三、五二
大和町一ノ二二、三三	一、一五	一、三一	第三、六五
本町三丁目地內	一、五九	一、二六	第三、四〇
長沙町地內	一、五九	一、二六	下水
長橋町、水標町地內第一區	一、二九	一、二六	〃
同　第二區	一、二五	一、二八	〃
貫鐵町地內	一、二四	一、二三	〃
茶屋町地內	一、一一	一、二三	〃
積善町地內	一、九一	一、一七	〃
蓬萊町一丁目地內	一、三七	一、三一	〃
南米倉町三丁目　六三	二、八九	一、五二	〃
一〇九　一一四	一、二五	一、二四	〃
樂町地內	二、一〇	一、四七	〃
淸水町地內	一、七〇	一、四一	〃
安國町交番所前、昭格町交番所前	一、二二	一、二〇	路面改良
通仁町　二五七、同　三	一、六七	一、二六	〃
仁寺町　六九、樂園町　二〇九	一、二一	一、二二	〃
西大町一丁目　一二、內資町一五	一、六三	一、一五	〃
西小門町　五四、西大門町一丁目一八六	一、二四	一、二一	〃
龍山驛入口、漢江橋	一、七五	一、一五	〃

昭和十一年度부터 徵收하는坪數割
오는六月末까지納入期限인 새로賦課할區域如左

경성부에서는 지난소화십일년도부터 경성부 특별세토지평수할(京城府特別稅土地坪數割)을부가하여 오는바인데 이는 시가지계획사업이외에 부비(府費)로하는 도로또는 광장(廣場)의신설확장 로면의개량 하수도의신설 또는 개량에의하야 그도로광장의 당편에잇는 토지와건물에대하야 평수할로 오개년간에 세금을 밧는것으로 벌서이년동안 실시되여오는것이나 이는공사를착수하는때때로 세금을 부가하는것으로 연이기에 납입하는데 현재까지밀려오고 또는 새로부가되여 오는 유월에납입할 각구역의세금은 다음과갓다

貸金業者를속여서 三百圓詐欺豪遊
一黨四名을開城署에

[開城] 개성부내원정 이백삼십오번지 장경찬(張敬賛)(二)과동 리진교(李鎭敎)(二)김자영(金洪奎)(二)등은 지난일월중일 고려정(高麗町)오백륙십삼번지사는 김홍균(金興均)(二)과 공모한후 송도면(松都面)부친 김하영(金夏永)씨소유인 이백사십이평(시가오백원)의 토지소유권보존등기계증(土地所有權保存登記濟證)을 도적하여가지고 그의부내 대화정(大和町)구번지 명경식(明敬植)에게서 전기 김홍균의 부친인장을 위조한후 인감증명을 작성해가지고 이를 은 부내동본정(東本町)원방금엉(金鍾崗)에게 가지고가서 삼백원에 저당잡힌 정했스나 김홍균은 내가직접 친부의허락을 맛허야할 일 소비하고 [illegible] 잡히고 [illegible] 전기장경찬 김홍균의 친부 나 가장시키는 이 [illegible] 전부는 사취한 돈을 가지고 유흥하고 [illegible] 모조리체포되엿 다한다

江陵道立醫院에 小兒科도新設

[江陵] 동해안제일시설이 완비되여감에따라 의료기관도 내용을 충실히하고잇는데 십삼년도에는 도립강릉의원(道立江陵醫院)에 어린이의정양에만전을 기코저 소아과(小兒科)를 설치케되엿다고한다

沿海六郡民要望의 水產課獨立保留
江原道會에서一蹴

[春川] 강원도(江原道)의어획고는 근년비약적진전을 보이여예산이천오백만원이라는 방대한수자를 보이게되엿는바 연해군(沿海大郡)에서는 현재 산업과(產業課)에서보는 수산사무(水產課)를 독립시켜수산과(水產課)의 설치를희망하야 수년전부터 연해군인은 여러차례 [illegible] 으로 금년도회에서는 수산과독립에대하야 요망하엿스나 도당국으로부터 역시고려하여보겟다는대답이엿으로 일축을당하게되엿다 그런데 연해각군인 통천(通川)고성(高城)양양(襄陽)울진(蔚珍)강릉(江陵)삼척(三陟)의 수산과(水產課)독립에대하야 요망하엿스나이 도당국의 회답이 가도착하야 수산과(水產課)설치요망을 [illegible]

愛國日記念行事 市街道路를修繕

[江陵] 지난삼월일 일 강원도 [illegible] 학교(支石公普校)에서는 애국일을 기념하기 위하야 교장 도츠주(都樗 [illegible]) 씨이하 제직원들은 일요일임에도 불구하고 정오 부터 [illegible] 명을 솔이하야 사리(砂利)운반을 하야 작업을 하얏 [illegible] 시가 도로에 [illegible] 불만드러서 [illegible] 당국의 미에 [illegible] 자자하다

長篇小說 林巨正 (63)
洪碧初 作　金熊超 畵

소굴 (卅一)

류도사가 천연덕스럽게 「호반친구가 좀 사피하지만 터 수네」 하고 말하야 부사는 더욱 성이 나서 「상피라니 망년이러군」 봉녀인소리 불아하며 『술자리에서 뒤로 물러나 안젓다 「우리더러 술을 고만먹으란말인가 주인된도리에 그럴수가 잇나 이사람 이리 들어안게」 「홍판지나 이 호반을 여신네 가드니 날하부스러기까지 차 차 못된노릇 떠가는 아니꼬와 두 다만지」 「자네 속시원하게 말할까 나 두 투필(投筆)한사람일세」 「무어야 그럼 호반친구란 웬 소린가」 「자네 섯내는게 우수워서 그 런소리를 해봣지」 「그러면 내가 벗하자는데 왜 우섯나」 「우리들이 황해감사의 겸찌가

하고 부사에게 대답하얏다 「자네네들이 일직 떠나면 나는 식전 조사까대에 나가보기두 어려우니 그건 너무 섭섭하지안흔가」 「이담에 서울서 만나세 그려」 「이대루 작별하기가 섭섭하단 말일세 평양서 어느때쯤 해 주루 오겟나 해주에를 알면 하인이라두 하나 보내세」 「평양가서 며칠 묵거될지 그 건 가봐야 알겟네」 「평양기생에게 반하면 며칠이 될는지두 모른다」 「기생 노리채찬 자네가 뒤 대려나」 「어렵지안흔 일일세 그대신해 주와서 종시영감께 공용이나 잘해주게」 「평산일감을 해주가서 날려다 버려 말게」 부사와 유도사가 마주보고웃는데 박찬봉도 여데서 따라우섯다 유도사와 박찬봉이 사처에나

아니라면 평산부사가 초면에 벗하자겟나 그래서 우섯네」 「예 이사람 알만하지면 일면여구(一面如舊)지 초면 구면이 왜 잇술까」 섬이낫든 부사가 그동안에 서연하게 풀리어서 「자 술이나 더먹세」 하고 다시 술짜리로 들어안젓다 술이 식어서 다시 데워오고 또 술이 업서저서 새로 드려왓다 주인과 손이 권커니 자커니 술을 먹는중에 밤이 기퍼저서 시중드는 통인들 눈에 잠이 가득하얏다 통인들이 손님을 민주고주만 녀길때에 술상이 겨우 끗이 낫다 부사가 류도사더러 「여기 들건 별를업지만 이삼일 놀다 가게」 하고 말하니 박찬봉이 먼저 「아니야 내일 가야해」 대답하고 류도사는 그다음에 「아프루 갈길이 머니까」 하고 박찬봉 대답에 주를달엇다 「그럼 내일 꼭 떠날텐가」 「떠나겟네」 「그럼 아침밥이나 나하구 가치먹구 느직해서 떠나게」 「여기서 늣게떠나면 내일 숙소참이 어중되어요」 박찬봉의말을 듯고 「아침밥 가치먹으나 마나 마찬가지니 그대루 일직 떠나게」

와자고 이 [illegible] 어나기 전에 [illegible] 서 밥상이 안녕이들 주무섯느냐 부사의 전갈도 못고가고소세하고 조반들먹을때 판노하나가 상투엽집 묵근것을 지고나오는데 리방이 따라나와서 약소하나마 객지비용에 보태쓰라고 부사의 전갈을 옮긴뒤 따로 은근이 월로에 조심들하라 고 당부하고가고 떠날림시하야 장교들이 부사의 몸을 바더가지고 전송하러 나와서 멀리보산역말(寶山驛)까지 배행하엿다 보산역말에서 사는 사람은 들이 호령이를 잡으라고 성인산(聖人山)기슭에 합정을 파노핫는데 이날식전에 합정에 호령이 범싸지 봉을 차즈랴 고 산속으로 한동안헤매다니다 가 집으로돌아오는길에 넉먼 해차의 기구는 장원에서 행차를 만나서 길을 비키엿다 서 안장마 하나 바리말 하나 와 하인들의 길을 회쓰는것과 말탄 나그네의 거드러거리는 몸이 무슨별성(別星)행차인 모지아니하야다 상인들이 그행차를 지 내노코 오면서 「나두 꼭 속앗네」 「나두 처음엔 서울내각 행차로 알엇네」 「아랫놈이라구 아뢰가는게 대장이지」 「대장이 치이 나갈제 무슨 일하러 가는가베」 이런말들을 서로지거리엿다

醫學博士 三浦良雄

內臟外科
一般外科
整形外科
レントゲン科

三浦外科

八院病室完備
京城府南米倉町八〇(京電裏)
電話本局(2)一八四八番

急告!
瑞西製高級時計가輸入不能으로大暴騰을演하고잇습니다
그러나弊社의在庫品은從前價格대로分讓하겟사오니此機를失치마시고註文하십시오(商報進呈)

▲월삼、엘진各種 八圓
▲瑞西獨逸製各種 六圓
▲純金과가론十八金 八圓
代用側各種
▲國產時計各種
▲鍍金비녀반지各種

新義州驛前
合名會社 三一洋行時計部
振替京城二四四

돈버리의王 一夏의利益五千圓
高級 アイスケーキ機械
其他各種 冷凍機特價販賣 豫約開始
型錄進呈 製造販賣秘法傳授
釜山府大廳町通り
朝鮮冷凍工業所
電話五六一番

外科
肛門病科
八院室全部独房 入院設備
京城府樂園町一三五
醫學博士 朴昌薰
電光一四五二
包莖手術每日施行

鑛石 鑛山을發見하라
朝鮮은到處에 鑛石 鑛山 金山이 埋藏되여잇슴으로 平素에 注意만 하고잇스면 뜻박게것을發見해서 당장에 卒富가된다 거기에는 어떠케하면 조흘까하면 今番 本校에서 出版한 鑛石 鑛山 發見講義錄을 읽으면 눈으로보는 듯이 일일이 仔細히알게된다 葉書로 申込하면 見本을無代로 進呈함
東京市牛込區台町八番地
公認東京豫備學校出版部

肌アレに
살결 거치름 에
구린싱의三重作用이大評判!
三重作用으로 거칠지안는美肌를만듬!
(一) 거치른살결을먼저淸掃함 더러워진 皮膚에 거치름防止藥을 발러도 效果는 적다—고하는것이 最近의 化粧科學으로서 明白히 되엿스나 明色구린싱은 조금 묵은때를벗기고 닥가내면 먼저皮膚를 完全히 淸掃합니다
(二) 同時에獨特한美容作用 파칠케 獨特한 美容成分을 皮膚의 深部에 가장 效果的으로 주는것입니다 살결거치롭에對한 이러한 合理的인 綜合作用은 明色구린싱 獨特한것입니다
(三) 그대로곳化粧下가된다 明色구린싱으로 洗顏하면 化粧下없이도아주 어여쁜 化粧이됩니다
▲구린싱의世界的流行 歐米에서의 구린싱의流行은 肝안것으로서 從來의 모—든洗顏料는 只今은 全혀 時代에뒤진것이되고 最近의 統計에 依하여도 구린싱의 使用額은 모든化粧品中의 首位를 點하고 잇는까닭에 歐米婦人의美는 一層더 이뻐젓다고까지합니다
普通크림의二三倍는利得
定價 一圓 八十錢・一圓廿錢

明色 クリンシングクリーム
明色구린싱크림

アブラ顏인
기름끼열골
분도★인제는 걱정업다!
아수도린젱의 훌륭한美容作用
거우二三滴으로 化粧한맵시와지랭이全然달러집니다
그것은웨? 기름끼열골은 脂肪分이 너무 만히 괴는까닭에 白粉이 곱게 안먹고 化粧도 곳 버서지지마는 化粧前에(粉化粧時는 化粧下크림을 발르기前에) 明色아수도린젱을 二三滴발르면 獨特한 收斂作用으로 皮脂腺을 緊縮시키고 脂肪分의 分泌을 根本的으로 調節하는故로 아무리기름끼열골이분도 白粉이 마음대로 어여쁘게발리지고 化粧도 異常하리만큼 오래갑니다 歐米婦人은 化粧前에반다시 新學力化粧水아수도린젱을使用합니다
▲기름진열골이 낫는다! 朝夕으로 무럿줌 明色아수도린젱을 常用하면 기름끼열골이 漸次 낫고 얼골이 눈에띄게 깨긋해 집니다
定價 一圓 四十五錢
歐米婦人은化粧前에반다시아수도린젱을使用합!

明色アストリンゼン
明色아수도린젱

花郞苑公演
尹星敏 柳昌玄 朴雲煥 林 鵑 全順卓 高奇李 朴東學 魏 率 孫流園 李 星 河之軒 朴齊滿 金卓行 池石寶 姜銀夢 黃仙齋 金淑卓 文載順 盧 芳 李白信 姬

悲劇 愁鄕 宋影作
(一名 나는어머니를찻는다)
三月八日부터

諷刺劇 人生風流兵 殷鍾山作 二幕
豫告!!
金健作 「溫室에서」 四幕
宋影作 자란百合
「山제비」 三幕四場
金健作 「第三部落」 三幕五場

畫間 正午十二時부터
三回映寫 均一十錢
大每・讀賣ニュース 映畵同時上映
其他國產映畵一篇

團成社

經濟朝鮮解說
物價高와 그 對策 ❶

日銀調査東京都賣物價指數에 依하야 近年의 物價騰貴의 第一期라 고할 昭和十一年秋부터 十二年春에 亘한 時期 卽 主로서 馬場財政의 影響에 依하야 物價의 急騰을 現出한 時期의 物價騰貴率을 調査하야 보면 同藏相就任初期인 十一年六月로부터 翌年四月까지의 昭和時代에 入한 以來의 最高記錄을 示한 것인바 이에 二割八分餘나 올으고 極히 最近의 物價騰貴의 狀態를 보면 昨年十二月과 今年一月의 二個月間에 昨年十一月에 對하야 三分二厘餘의 騰貴率을 示한것은 旣述과 가튼데 이번에는 이 物價水準의 上昇이 어떤 商品의 影響에 依하야 惹起되엇는가를 보기로하자.

×

먼저 日銀東京都賣物價의 品目別 指數를 十一年六月과 十二年四月과를 比較하면 總品目百十品中에 下落한것은 食鹽、小麥、氷砂糖、鷄卵、茶의 五品、保合인것은 「세멘트」뿐으로서 其他百四品目은 모다 一齊騰貴되엇다. 그리고 이 百四品目의 騰貴率을 調査하야 騰貴率이 나진것부터 順次分類하면 如左하다.

▲騰貴率二分以下의것 內地米、日本油、朝鮮米、臺灣米、鷄卵、果實罐詰、麻布、세루、코도바

▲二分以上五分以下 모스린、內地大豆、滿洲大豆、牛肉、豚肉、輸出向綿絲、木炭、石灰窒素、染料

▲五分以上一割以下 味噌、醬油、生絲、皮革、精糖、魚油罐詰、椰子油、紡績綿絲、富士絹、石炭、코-쿠스、硫安、硫酸

▲一割以上二割以下 羊毛、大豆油、內地小麥粉、魚肥、分蜜糖、大豆粕、內地綿絲、紡績綿布、內地炭、鐵板、生고무

▲二割以上三割以下 綿糸布、金巾、天竺、綿朱子、人絹平織、石材、板材、外國小麥、銅、鉛、亞鉛、洋紙、板紙、고무

▲三割以上五割以下 大麥、裸麥、內地小麥、小麥粉、毛絲、米棉、羊毛、麻、銘仙、人絹綿絲、綾木綿、粗布、白木綿、羅紗、메리야쓰、硬化油、燐寸、琺瑯鐵器

▲五割以上 …

消費財中心昻騰 衣食住에 直接關係

即 騰貴率이 높은것은 輸入品이나 原料品인것이 明白히 看取된다. 別表에 揭한 日銀物價指數에 使用되는 主要商品의 指數를 對照하면

日銀東京都賣物價指數

品目	指數	品目	指數
內地米	[illegible]	綿絲	[illegible]
生絲	[illegible]	毛絲	[illegible]
日本酒	二〇	石炭	二〇
砂糖	三	朝鮮米	二
金巾	[illegible]	人絹織物	[illegible]
米棉	二六	印刷紙	[illegible]
人絹	三	小麥	三
麻紗	三	精糖	二
綾木綿	一〇	分蜜糖	二
印棉	九	鋼	九
內地炭	八	內地小麥	八
臺灣米	八	세멘트	八
麥酒	八	醬油	八
木炭	八	內地肉	八
羊毛	七	內地肉類	七

메리야쓰 가장큰 影響을 준것은 綿絲布、綿絲布이것을 알수잇다. 이것은 當時繊維界의 景氣에 관한 事情으로 即

(一)二·二六事件을 契機로 하야 非常時意識이 昻高되고 그 結果從來의 我國이 가지고잇던 工業生産力으로는 到底히 消化할수업슬만큼 膨大한 國防豫算이 編成되엇스므로 軍需品의 原料와 軍需品製造設備의 擴張에 要하는 資材가 非常한 供給不足에 陷하얏기 때문에 此等의 物價가 騰貴되어 一時的으로 一割 以上의 상승을 보엿다

(二)어떠한 供給不足에 比하야 一般物價가 大暴騰으로 騰貴되기 시작하야 또 商品의 價格이 低落하면 輸入이 增加하야 輸入商品의 物價가 大暴騰을 보이게 된 것이다

(三)…統制法을 通하야 其他重要商品의 强制的 價格統制、外國爲替管理法으로 輸入의 許可制度가 實施되고 物價의 惡影響이 보엿다

×

七年四月에 比하야 約二分八厘가 低落되엇다. 그러나 最初에 原料의 昻騰이 그 後物價는 商品의 內容을 보면 昨年十一月以降 商品別로 下落된 것이 七十一品이나 下落된 것中 主要한 것은 生絲、羊毛、棉花、大豆 …

▲三分以上一割以下 …內地大豆、滿洲大豆、牛肉、魚肥、外國小麥、麥粉、鋼、分蜜糖、羊毛、米棉、印棉、牛肉、綿絲布、毛絲、鉛、亞鉛、荒銅、…

▲一割以上二割以下 食鹽、세멘트、銅、洋鐵、苛性曹達、人絹、綿縮綿、麻布

▲二割以上

天竺、白木綿、綿布等으로서 以前의 物價騰貴가 一般生活品 關係가 적은 原料品、生産財의 品目을 中心으로 하얏슴에 比하야 現在의 物價騰貴는 消費財를 中心으로한 衣食住에 直接關係잇는 것이 만흔 것을 알수잇다.

×

어떤 品目이 어떤 影響을 주엇는지를 品目別指數의 基準時로 하는 全部를 一齊히 平均하엿는냐는 것은 實出되겟지만 品目別指數의 基準時로 全部를 平均指數로 하얏다 …… 日銀은 綿製品 食用品 纖維原料品 布帛類…로 分하고 各類마다 平均指數를 算出하고 이것을 商品類別指數로서 發表하고 잇스므로 어떤 種類의 商品이 第一 作用하얏는지를 보는데 便利하다.

——(계속)——

昨年最高指數凌駕 高物價時代到來
二月中東京都賣物價또暴騰
比前年二月 八分二厘高

【日銀調査】二月의 東京都賣物價指數는 二四九、三으로 比前月一分六厘 比前年同月八分二厘의 騰貴를 示하얏다. 調査品目百十品中 騰貴五十六品 低落二十五品 保合二十九品으로서 商品類別과 重要品目의 騰落比率은 如左하다(十)騰貴(一)低落

商品類別	前月比較騰落	前年同月比較騰落
食用農産物	(十)〇・三%	(十)八・六%
其他食料及嗜好品	(一)〇・四	(十)五・六
纖維原料	(十)〇・九	(一)三・九
布帛類	(十)六・〇	(十)一・三
建築材料	(十)三・九	(十)一六・八
金屬類	(十)三・四	(十)三二・四
燃料	(一)〇・一	(十)三五・四
肥料	(一)〇・六	(十)二〇・四
工業藥材	(十)三・四	(十)二五・一
其他	(十)三・三	(十)六・一
總平均(二一〇品)	(十)一・六	(十)八・二

即 前年同月에 比하야 燃料三割五分四厘를 筆頭로 金屬類三割二分四厘、工業藥材二割五分一厘、肥料二割四厘、建築一割六分八厘、纖維原料一割三分九厘、食用農産物八分六厘等의 各暴騰이엇다.

이제 二月의 指數를 昨年最高에 比하면 四月의 二四八、〇을 凌駕하야 五毛의 昻高를 示하야 本格的 物價高時代가 展開되엇다

硫安小賣商 分配不平爆發

水原의 肥料小賣商이 今次硫安約數의 約一割强에 不過하고 本統制에 反對하고 同盟會를 組織하야 全朝鮮에 부르짓고저하는데 對하야 關係當局은 統制趣旨가 充分히 徹底되지 안은때문이라하야 遺憾의 뜻을 表하고잇는데 그 反對理由는 地方組合員과 小賣商과의 取得利益에 大端한 相違가 잇다는것으로서 傳하는것가티 地方組合이 九錢、小賣商 五錢으로 定한것이라면 地方組合員의 取得은 너무만허 水原肥料商의 말은 無理가 아니라 이엇다 總督府에서는 過般小賣最高價를 決定함에 當하야 地方에 依하야 事情을 달리함으로 中間卸商(地方組合員)의 口錢을 一定히함은 不可能하다하고 小賣價만을 中央配給組合員의 賣價에 十四錢을 加한 額以內로 定하야 中間口錢을 定치안코 卸商은 各其事情에 應하야 適宜히 取得할것이라한것이니 從하야 京畿道만이 組合規約에 依하야 小賣商及 卸商의 口錢을 公定한수 업고 萬若그러라면 그것은 水原方面에만 對하야 何等의 事情에 依하야 京畿道配給統制組合員이 五錢의 口錢밧게 안되는 高價로 판것이 아닌가 何如間 傳하는것가티 九錢、五錢이라는 口錢의 配定은 水原小賣商의 말과가티 妥當치안은것으로 組合監督의 責任이잇는 京畿道當局의 失態인것 가튼데 總督府當局은 何等의 錯誤라하야 그리 重視치안는 모양이다

年度의 契約履行을 期키 難함은 勿論이오 大量需要者인 朝鮮의 肥料配給에 蹉跌이 생기어 朝窒側으로서는 代用品을 考慮하기에 至하얏는데 이러케되면 農家의 重要副業인 叺生産獎勵上 憂慮할 結果를 招來할 念慮가 잇스므로 總督府에서는 各道로하야금 配定數量에 依한 月別生産目標를 定하고 各部落에 責任數量의 配定을 行케하기로 되엇다

叺關係當局에서도 叺增産獎勵費로서 左記와가치 各道에 寄附申請이잇서 朝鮮産業協會로부터 直接交附키로되엇다한다(單位圓)

京畿	一、六五〇	忠北	一、一〇〇
忠南	一、五〇〇	全北	一、五〇〇
全南	八五〇	慶北	一、五〇〇
慶南	一、一〇〇	黃海	五〇〇
江原	三〇〇	咸南	一、五〇〇

肥料叺生産 積極獎勵
責任數量配定

一月의 肥料叺生産狀況은 昨年一月에 比하야 約六割、總叺은 如左히 大量에 達한다

正租市勢續騰
銀坊主九錢五厘五毛

八日의 仁川正租銀坊主一等은 一斤九錢五厘五毛로서 昨日보다 또 一厘가 續騰되엇다

全朝鮮의 手形交換
二月中은減少

京城手形交換所 調査二月中의 全朝鮮 手形交換高는 二十萬九千百三十一枚 一億五千七百四十八萬四千百二十七圓으로 前月中에比하야 八千七百二十六枚九百四十四萬六千八百十二圓의 各減少이오 前年同期에比하야서는 一萬九千四百六枚의 減少이나 金額은 一千二百八十八萬三千五百圓이 增加되엇다 地方別로보면 仁川、平壤、元山、大邱、南浦가 減少되엇다(單位千圓)

	二月中	比前年同期
京城	一〇三、一〇五	三、六六六
仁川	七、九〇一	▲五三三
釜山	一〇、九五三	一、二五六
平壤	一〇、七一三	▲三六
元山	三、二五〇	▲一、〇一
大邱	三、二三一	▲五三一
木浦	三、六六六	一三二
群山	四、一六九	四六八
南浦	三、七二四	▲三九九

港口마다滯貨山積
船舶不足·輸送難
船會社에서는傭船

東海岸一帶 北滿輕産 魚油의 內地移出旺盛에다가 最近穀物의 出廻가 各港이모다 만허 依然活況을 呈코잇는데 三月中의 各貨物의 移出豫定은 如左히 大量에 達한다

一、穀物(米大豆) 城津方面五千噸、咸興、元山方面四千噸、浦項一千五百噸

一、魚粕 二十萬俵(六萬噸)豫定

一、魚油 百萬罐豫定

그리고 朝郵에서는 右貨物의 荷況에 對應하야 第一東洋丸(三、五〇〇噸)을 傭船하야 輸送에 努力中이다

解氷된鎭南浦 續續船舶入港

鎭南浦의 結氷은 昨今에 至하야

朝郵에서傭船 滯貨一掃努力

最近朝鮮米의 出廻가 旺盛하야 朝鮮內各港이 모다 船腹不足의 氣味

解氷되어 船舶出入에 危險이 업게되엇슴으로 大阪商船淸津丸(四〇〇〇噸)이 七日南浦에 入港할을 비롯하야 朝鮮의 興東丸(五、三〇〇噸) 漢城丸(三、五〇〇噸)會寧丸(一〇〇〇噸)의 三隻이 八日仁川을 出帆하야 南浦에 入港할 豫定이다

임으로 朝鮮郵船에서는 滯貨一掃에 極力努力하야 如左히 傭船을 行하고 配船을 充實히 하고잇다

一、十三共同丸(二、八〇〇噸) 靑山、名古屋一航海

一、江原丸(三、五〇〇噸)木浦、名古屋間一往復

右二船으로 朝鮮米를 滿載하고 復航은 雜貨、肥料를 滿載할 豫定으로 二十日前後出港할 豫定

一、第一東洋丸(三、五〇〇噸) 淸津着 松間一航海、北朝鮮特産 水産品을 滿載

菱々米胴折
大阪서批難
檢査支所出張所設置絶叫
五割乃至八割이不良

【大阪電話商通】大阪移入米의 八割은 "菱々"가 占코잇서 朝鮮米의 聲價는 品質如何에 依하야 左右되어잇는데 十二年産米의 胴折에 對한 非難이 굉장하야 堂島淸算格付도 이것을 格下하고저하는 意向까지 보이다 昨年凶作의 뒤를 이어 數的質的으로 不過한 地位에 잇던 當地朝鮮米關係者는 本年의 豐作을 期待하고 잇던만큼 "菱々"에 對한 非難은 相當히 猛烈하야 昨年十二月부터 入津된 것은 受渡에 紛糾가 잇고 相當한 低價로 賣叩되어 警戒氣味로 買를 躊躇하고 極度의 不賣行이라한다 菱々의 最大의 地盤인 南地道頓堀市場은 丸仁 丸木 內地米에 置替되는 터이오 同地方業者는 檢査所의 怠慢을 絶叫하는 者가 잇는데 여胴折의 比率은 大體 五割以上 八割에 達한다 그러나 이 中에는 玄米를 精白할때에 胴打되어 碎米로 되는 것도 相當하야 質的으로 何等의 變化가 잇는 것갓고 特히 火力乾燥機使用方法의 改善은 急務視되어 聲價挽回에 努力할것이데 一般業者는 檢査所의 事情調査機關設置를 當地에 總督府檢査支所出張所의 設置를 絶叫코잇다한다

宇部洋灰北支輸出

滿支의 洋灰需要激增에 伴한 供給地로서 朝鮮의 洋灰工場은 地理的으로 極히 有利한 立場에 잇고 最近滿洲出貨에 關하야 小野田의 特殊性이 認定되엇는데 다시 北支、靑島方面에 宇部洋灰의 輸出이 繼續되는 狀況이다

有價證券業取締法
朝鮮도追隨實現
朝取側公布促進要望

有價證券業者의 調整强化를 目的으로한 有價證券賣買業取締法은 今議會에 提出되어 關係豫算도 어미 通過되엇스므로 이것은 議會를 通過할것은 確實하나 朝鮮總督府에서도 이에 追隨하야 目下審議室에서 關係法令의 草案을 起草中인데 實施期는 여러가지 關係가 잇서서 相當히 遲延될 모양이나 朝取理事側에서는 八日總督府를 訪問하고 同業法公布促進을 要望하고 懇談한바 잇섯다

米財務省證券發行

【華盛頓七日發同盟】모겐도財務長官은 三月十五日滿期의 三分利附財務省證券 四億五千五百十七萬五千五百弗을 借換키爲하야 期限十個年半二分五厘附財務省證券의 發行할것을 發表하얏다

朝鮮皮革工場擴張

朝鮮皮革에서는 本月末로써 決算을 하는데 今期는 軍需品의 注文殺到에 依하야 業績이 非常히 好轉되고 相當한 利益金을 計하얏스나 增配치안코 約三十萬圓으로써 工場을 擴張키로되어 目下準備中이다 同社奉天工場을 分離하야 別會社로할 計畫이잇다한다

〇商議交通部會＝京城商議에서는 八日午後二時交通部會를 開하고 左記件을 附議
一、臨津江架橋에 關한件

釜山寄港을決定
商船의天津航路

北支航路의 充實은 北支汽船의 新設과 並하야 大阪商船의 橫濱天津航路를 來四月一日부터 釜山寄港을 實現케되엇는바 이것은 年十五航海로 寄港補助를 支給할 豫定이라한다

即

一、滿洲의 供給不足에 對應키爲하야 小野田古茂山工場으로부터 三萬噸을 供給키로 決定

一、一方北支輸出은 靑島方面으로 宇部洋灰系인 朝鮮洋灰로부터 二月初六百噸을 輸出하엿는데 漸次的으로 五百噸을 三月上旬積으로하며 또 繼續하야 增大한다

今日의市勢(八日)

株式 底堅이나 伸惱

前場少高

今前場은 買込警戒의 消極的買氣로 少高商狀이엇스니 卽前後引에 比하야 鐘紡七十錢高인 二百七十八圓四十錢、東新六十錢高인 百六十八圓五十錢、大新二十錢高인 九十三圓九十錢、朝新十錢低인 四十圓五十錢에 各大引되고 滿重八十七圓 七十錢이엇다

後場揉合

後場은 東新百六十八圓四十錢 鐘紡二百七十八圓十錢 大新九十三圓七十錢 朝新四十五圓五十錢에 伸惱裡後揉合裡大引

突込後轉換?

株式全般으로서는 昨秋의 突込은 春高價에 對한 大押目이라할 것으로서 그것이 잇섯기 때문에 昨年末乃至今春의 高價도 나오것이다 이高價에 對하야 昨今떠러진것이니 아직 高價는 앞으로 그 價格은 거의 商狀이오 氣分만큼 떠러지지 안엇스니 面大押目이 잇서야겟스나 一의 初期가 아닐가

자못 氣迷가 深甚한데 어려운인데 要컨대 大局은 無論徹底的으로 樂觀할 大市勢時代가 期待되나 그만큼 波瀾이나 中段揉合이 豫想되는것 意外의 場面을 展開할 수잇슬것으로서 目前의 警戒人氣를 無視할수업스니 大局觀에도 一考를 要할것이잇슬것이다

彼岸頃底入?

人氣가 하도 弱하니까 市勢前途는 容易히 推測키어려우나 第三者的 立場에서보면 如左하다

東新百七十圓臺는 昨年中의 最高價로서 百七十圓臺에 가까운 市勢를 保持하고 잇는 것은 議會後 中支新政權의 出現과 北中支新建設工作의 基礎確立에 依한 上市勢를 期待하고잇는 때문이므로서 最近人絹株에 根據한 實需가 잇는 것도 그 一端을 表示한 것이라하겟다 그러므로 彼岸頃에 底入하리라고 볼수잇다云云

日本알미三倍增資

【東京電話商通】日本알미는 七日本社에서 重役會開催結果 現在 資本金一千萬圓(全額拂込)을 三倍增資 新株發行키로 決定 來十三日 株主總會에 承認을 求키로 되엿다

一、增資新株는 三月二十一日 現在株主에 對하야 舊株一株에 新株二株配定

一、新株一回拂込 一株에 十二圓五十錢

一、增資時期는 五月頃豫定

國債 閑散裡에 不變

【東京電話同盟】新規材料가 업고 連日閑散裡에 小動을 거듭할뿐인데 今朝도 全然變化가 업고 總保合이엇다 內外價가 모다 前回調保合으로 推移되엇다 目甲號四分(四、五)九〇·八五 二十八年物九六、三〇 佛貨四分(五·七)九〇 米五分半(三〇)九五

期米 買氣一巡 細刻

前場底堅

今朝大阪初付三丁低인 三十五圓六十二錢에 仁川人氣顯著히 軟化하야 當限은 三十二圓三十一錢(五丁低) 中限은 三十二圓五十九錢(六丁低) 先限은 三十二圓八十四錢에 一丁低로 初付한後에 大阪三節 環狀에 買方에 一齊伊舫하야 八十六錢、二節六錢에 低唱하다가 ③劉賣立하야 同價에 相持하다가 八十七錢 八十九錢에 反高하야 商狀이고 結局八十六錢에 止하엿다

後場頑重

後場寄付 三丁高로 三十二圓八十九錢에 三丁高로 始價하다가 五十六、七錢으로 相持이다가 五錢八十五錢에 頑重이엇다

市場六感

(株)……波瀾重疊이든 電力案은 修正案이 衆議院通過 貴族院에서 어찌할는지?◀單一政黨計畫은 政黨壓迫의 統制强化를 嫌氣하여야할지 政局安定으로 解釋해야할지◀議會의 遷延不進 會期延長形勢라나 도氣迷不進으로 끌고갈가? ◀이래저래 市勢前途는 去益難測 議會의 結末이나면 恢復될모양이나 或은 울어볼것인지? 反動으로 뛰게될지 氣迷深甚◀支離한 揉合四래는 大體떠러지는 法이라말로도 不無◀突込後大轉換을 보아둘가?

(米)……殘存米의 發表期日은 十日一刻으로 臨迫하여 왓다 十日부터는 發表를 시작할것이오 따라서 市場은 山雨欲來風滿樓의 感이 업지아니할모양 果然 發表될그 數字如何? ▲그런後에는 政府米三千萬石 有無도 비로소 알게될모양이니 期待하든 모든 疑惑는 그제야 解決? ▲그러나 持米側의 態度가 依然强硬하고 從하야 正租의 市勢가 正米以上의 新高價를 示하고 잇스니 淸算은 更히 實勢를 반쳐 불 落? 淸算이 昻騰? 結局은 眞實이 따저야할일

大勢는旣定!

今年의 新米는 出盛期에도 實勢堅 一幕도 업시 一月까지에 三十二圓四十錢臺를 示하고 此에서 相當한 反落이 잇섯스나 結局二圓臺로 反戾하자 二月中旬에 全朝鮮移出港在米가 激增하야 其餘響은 內地市場에까지 波及하야 各地一齊反落을 告하엿섯다 其時 當地先限은 三十一圓五十錢까지 反落하엿는데 이로서 實勢壓迫을 一巡하엿다고 할는지는 몰으나 其後부터 다시 昻騰하기 始作하야 一月以後

特殊需要가 多하야 例年消費의 比가 아니될것을 足히 參酌할수잇다 그럼으로 樂觀의 數字로 發表되지 못할것만은 事實일것가트바 果如何?

殘米發表臨迫

前例에 依하야 內地米殘存米는 今月十日부터 三日에 亘하야 發表될 모양인데 據近報에 依하면 昨年十一月부터 今年一月까지의 消費高를 前年同期와 가티 三千三百二十七萬 一千餘石이라하면 本米穀年度의 總越七百四十二萬四千石 內地米收高 六千六百三十一萬 九千石과 조선米의 內地移出四百七十七萬 九千石 臺灣米의 移入(推定) 百五十萬石 合計八千一百六十三萬二千石 年의 四千六百七十五萬一千石으로 結局 四千六百 八十七萬 二千石에 比하야 僅히 十二萬千石減에 不過하다 그러나 新米의 早食은 昨年國境期의 在米事情으로 보아서 적어도 百萬石乃至百五十萬石은 되엿슬것이라는說이 有力하다

正米 騰勢一息 保合

京城保合

目前의 二大强材料는 朝鮮 內地正租의 供給不足과 仁川의 훔 正米의 實勢難으로 바라보고 奧地의 須强이 訂正되지 안으나 朝來內地注文不足과 期近의 反落으로 積極買氣가 杜絶되어 場面은 閑散裡에 市勢는 前日과 同樣保合이엇다 ㊀二等三二、八〇 四等三二、八〇 一等白米三三、三〇

仁川不變

仁川二大强材料로 正米는 一擧一厘高를 報하얏스나 奧地正租가 小口買를 보고 實需精米側의 買를 보기까지 高價를 發表할 殘存米를 除한外에는 市勢는 高價保合이엇다 良 二等三二、〇〇 四等三二、二〇 八〇 銀坊主三等三二、

木浦一息

內地米에 對하야 割高인 市中은 忽然 入注가 絶되고 內地淸算도 最高米價를 肉迫하엿스며 環境도 一息이므로 定期掛繫米를 除한 小口所持로 此邊價位를 賣가 잇는데다가 奧地委託米도 賣拔되어 市勢는 一息이나 産地는 短期貯藏繼續으로 依然 强調를 不失하엿다 ㊀銀坊主三等三二、三〇 四等三二、〇〇 一等白米一三、九五 八五 銀坊主三等三三、〇五 四等三二、八五 一等白米一三、一五

群山下向

目前의 二大强材料로 어미 人氣만흠買하야 割低이던 當地도 割高까지 買上되어 近來의 新高價에 躍進되엇스나 在米의 過半은 定期에 繫賣한 關係로 市中賣物이 업고 適價도 小口側의 賣拔物이 잇서서 高價는 一巡되고 實需도 警戒되어 氣乘薄이오 市勢도 五錢下向이엇다 ㊀一、六〇 四等三二、四〇 一等白米 一三、〇〇

釜山少堅

內地注文 相價二三等三十二圓 五十錢이 잇스나 實物이 업서서 暑만한 取引이 업고 必需側의 小口賣買가 散見되어 場面은 堅調를 示하얏지만 市勢는 頑强 高調으로 五錢上向하야 堅調를 唱하얏다 ㊀二等三二、〇〇 一等白米四、三〇 三二、二〇

大邱保合

一般買人氣旺盛하야 新高價氣勢가 顯著한이때 內地注文이 買來되어 買氣가 만어 活況을 呈하얏스나 所持側은 先高必然豫想으로 依然强硬하야 賣惜場이 繼續할으로 商談이 안되고 場面은 意外로 閑散을 呈하얏다 ㊀穀良三等 三二、五〇 四等三二、二〇 一等白米 一三、一五

朝取期米取組內容

◇賣方　◇買方

	當限	中限	先限
	[illegible]	[illegible]	[illegible]

株式 賣買 東亞證券 京城黃金町 寮內書籍

趙俊鎬取引店 仁川海岸通三丁目 期米

朝取取引員 昭和證券株式會社 京城明治町一丁目 電本代表長二二大

高價買入 重石水鉛 東光鑛業社 京城鐘路六丁目 電(光)二〇六二番

康益厦 仁川 米 明

今日財界日入

◆米 (單位錢)

	今日	比前日
仁川期米先限	三二、八六	一〇低
大阪期米先限	三五、七九	不變
京城白米一石	三三、〇〇	不變
正租(仁川)一等	九、五五	一厘高

◆株 (單位十錢)

	今日	比前日
鐘紡	二七八一	一低
東新	一六八四	一低
大新	九三七	二高
朝新	四五五	五高

◆證券 (先限單位錢)

	今日	比前日
人絹	三八五	五高
糸	三八一	不變

京城物價 (八日)

▲白米(石、單位錢) 多摩錦一等 三五〇 普通一等 三三〇 麥飯 [illegible]
▲肥料(一〇貫、單位錢) 硫安 [illegible] 硫燐安 [illegible] 過燐酸石灰 [illegible] 過燐酸加里 [illegible]
▲紙物(單位圓) 各種紙 [illegible] 洋紙 [illegible] 中質印刷紙 [illegible] 模造紙 [illegible] 改良馬糞紙 [illegible]

▲燃料(噸單位) 無煙石炭 [illegible] 朝鮮無煙炭 [illegible]
▲京畿道林業會公定價格(二〇貫) [illegible]
▲洋灰 [illegible] ▲砂糖 [illegible] ▲鹹物 [illegible]

▲海産物 [illegible] ▲染料 [illegible] ▲雜貨 [illegible] ▲木材 [illegible]

▲毛絲 [illegible] ▲人絹織物 [illegible] ▲皮 牛皮 乾皮 [illegible]

海外經濟 七日

紐育 米棉	[illegible]	[illegible]
利物浦 米棉	[illegible]	[illegible]
橫濱 生絲	[illegible]	[illegible]
倫敦 金塊	[illegible]	[illegible]
倫敦 銀塊	[illegible]	[illegible]

銀行券 七日

◆朝鮮銀行券◆ 發行高 [illegible] 正貨準備 [illegible] 保證準備 [illegible]
◆日本銀行券◆ 發行高 [illegible] 正貨準備 [illegible]

金利

◆東京金利◆ [illegible]
◆大阪金利◆ [illegible]

對外爲替

對英 一圓에 一志二片 [illegible] 對米 百圓에 [illegible]

金銀價

◆京城市中金銀價◆ [illegible]
◆東京金銀價◆ [illegible]

鑛油粕·麥粉

◆阪神鑛油粕◆ [illegible] ◆阪神鑛油◆ [illegible] ◆日本麥粉市場◆ [illegible]

正米

◆京城正米◆ [illegible] ◆仁川正米◆ [illegible] ◆大阪正米標準價◆ [illegible]

正租

[illegible]

雜穀

◆京城雜穀◆ [illegible] ◆仁川雜穀◆ [illegible]

綿絲布

◆京城綿絲布市勢◆ [illegible]

滿洲商況

◆大連特產市勢◆ 大豆 豆粕 豆油 高粱 [illegible]

株式

◆朝取短期◆ 寄付 [illegible] 大引 [illegible]

◆朝取短期賣買高◆ 合計 [illegible] 累計 [illegible]

◆東京短期◆ [illegible] ◆大阪短期◆ [illegible]

◆東京短期取組◆ [illegible] ◆大阪短期取組◆ [illegible]

◆東京現株◆ [illegible]

◆限定代引日步◆ [illegible]

期米

◆朝取期米◆ 前場 後場 當限 中限 先限 [illegible]

◆朝取期米賣買高◆ 當 當 當 [illegible]

◆大邱期米◆ [illegible] ◆木浦期米◆ [illegible] ◆群山期米◆ [illegible] ◆釜山期米◆ [illegible]

◆東京期米◆ [illegible] ◆大阪期米取組◆ [illegible] ◆大阪期米◆ [illegible]

◆日本各地期米◆ 神戶 下關 名古屋 [illegible]

綿絲

◆大阪綿絲◆ [illegible]

棉花

◆大阪棉花◆ [illegible]

人絹

◆各地人絹◆ 大阪 東京 福井 [illegible]

生絲

◆橫濱生絲◆ [illegible]

砂糖

◆大阪砂糖◆ [illegible] ◆東京砂糖◆ [illegible]